ԱԶԴԱԿ
ՕՐԱԹԵՐԹ

AZTAG QUOTIDIEN POLITIQUE ET LITTERAIRE أزتاك جريدة يومية سياسية وأدبية . الدرة المؤولة . إيفا تروتشيان

200.000 Լ.Ո. 100-ՐԴ ՏԱՐԻ, ԹԻՒ 209 (27280) ՇԱԲԱԹ, 28 ՆՈՅԵՄԲԵՐ 2026 8 ԷՋ

ՓԵՍՔՈՎ. **«ՓՈՒԹԻՆԸ ԵՒ ՓԱՇԻՆԵԱՆԸ ՊԻՏԻ ՔՆՆԱՐԿԵՆ ՀԱՅԱՍՏԱՆԻ ԵՒՐՈՊԱԿԱՆ ԶԳՏՈՒՄՆԵՐՈՒ ԵՒ ՌԱԶՄԱԿԱՅԱՆԻ ՀԱՐՑԵՐԸ»**

Վլատիմիր Փութինի եւ Նիկոլ Փաշինեանի բանակցութիւններուն պիտի քննարկուին Հայաստանի եւրոպական ձգտումներուն եւ Գիւմրիի մէջ ռուսական ռազմակայանի հարցերը, երէկ լրագրողներու հետ զրոյցին ընթացքին յայտարարած է Ռուսիոյ նախագահի բանբերը:

Եւրոպական Միութեան եւ Եւրասիական միութեան անդամակցութեան միջեւ Երեւանի կողմնորոշուելու նիւթին անդրադառնալով՝ Քրեմլինի բանբերը նշած է, թէ «տնտեսական առումով երկու աթոռի վրայ նստելու ցանկութիւնը կա՛մ պէտք է հաստատուի, կա՛մ մերժուի որոշակի ընտրութեան ճանապարհով, քանի որ կողմնորոշումը դէպի Եւրոպական Միութիւն եւ միաժամանակ Եւրասիական տնտեսական շրջանակին մէջ համարկման գործընթացը շարունակելու ցանկութիւնը չեն համապատասխաներ իրար»:

ԼԻԲԱՆԱՆԱՀԱՅՈՒԹԻՒՆԸ ԱՐԺԱՆԻ ՏՕՆԱԿԱՏԱՐՈՒԹԵԱՄԲ ՆՇԵՑ ՀՅԴ-Ի 136-ԱՄԵԱԿԸ

ՊԱԼԱՊԱՆԵԱՆ. «ԼԻԲԱՆԱՆԱՀԱՅՈՒԹԻՒՆԸ ԾԱՆՕԹ Է ՊԱՀԱՆՋԱՏԻՐԱԿԱՆ ԱՇԽԱՏԱՆՔՆԵՐՈՒՆ ԱՌԱՋԻՆ ԳԻԾԵՐԸ ԳՐԱՒԱԾ ԸԼԼԱԼՈՒ ՀԱՆԳԱՄԱՆՔՈՎ, ԱՅԴՊԷՍ ԱԼ ՊԻՏԻ ՄՆԱՅ»

ՌՈՒՍՏԱՄԵԱՆ. «ՄԵՐ ԿՌԻՒԸ Ո՛Չ ԻՇԽԱՆՈՒԹԵԱՆ ՀԱՄԱՐ Է, ՈՉ ԷԼ ՄԷԿԸ ՄԻՒՍԻ ԴԷՄ. ՄԵՐ ԿՌԻՒԸ ՀԱՅԿԱԿԱՆ ԻՆՔՆՈՒԹԻՒՆԸ ՊԱՀԵԼՈՒ ԵՒ ՄԵՐ ԺԱՌԱՆԳԱԾ ԱՐԺԷՔՆԵՐԸ ՊԱՇՏՊԱՆԵԼՈՒ ՀԱՄԱՐ Է»



«Վեր կաց ժողովուրդ» խորագիրը կրող հանդիսութեամբ Հայ յեղափոխական դաշնակցութեան Լիբանանի մեծ ընտանիքը ուրբաթ, 27 նոյեմբեր 2026-ի երեկոյեան ժամը 8:00-ին, Էշրեֆիէի «Աւա Վենիու» սրահին մէջ նշեց կուսակցութեան 136-ամեայ երթը, անդրադարձաւ անոր ունեցած ձեռքբերումներուն, ներկայի մարտահրաւէրներուն եւ ապագայի տեսլականներուն: ՀՅԴ Բիւրոյի եւ ՀՅԴ Լիբանանի Կեդրոնական կոմիտէի ներկայացուցիչներուն՝ Արմէն Ռուստամեանի եւ Ալպեր Պալապանեանի խօսքերուն մէջ վերահաստատուեցաւ Դաշնակցութեան յանձնառութիւնը՝ տէր կանգնելու հայրենիքին, հայութեան, Արցախին, եկեղեցւոյ եւ լիբանանահայութեան:

Պաշտօնական հանդիսութիւնը սկիզբ առաւ ՀՄԸՄ-ի շեփորախումբին կատարողութեամբ Լիբանանի, Հայաստանի, Արցախի եւ Հայ յեղափոխական դաշնակցութեան քայլերգներուն ունկնդրութեամբ:

Ապա, ներկաները մէկ վայրկեան լռութեամբ յարգեցին հայ ազգային ազատագրական պայքարի նահատակներուն յիշատակը:

Ցուցադրուեցաւ արհեստական բանականութեամբ պատրաստուած տեսանիւթ մը, որ ամփոփեց կուսակցութեան հիմնադիրներուն պատգամը, ինչպէս նաեւ գաղափարաբանութեան եւ զինանշանին ձգած ժառանգութիւնը 136-ամեայ



ազատագրական պայքարին մէջ: Տեսանիւթը ընդգրկեց նաեւ երիտասարդութիւնը պայքարի դաշտ մղելու մաս մը: Ապարտին՝ օրուան խորագիրով՝ «Վեր կաց ժողովուրդ» խօսքի ընդմէջէն կոչ ուղղուեցաւ բազմութեան՝ համախմբուելու Դաշնակցութեան կարմիր դրօշին տակ, յանուն ազատագրական պայքարի:



Ապա դաշնակցական երիտասարդութեան խօսքը ուղղեց ՀՅԴ Ձաւարեան ուսանողական միութեան եւ ՀՅԴ Լիբանանի երիտասարդական միութեան անդամ Նանար Հաւաթեան: Ան

Շար.ը՝ էջ 3

47 ՆՈՐԱԳԻՐՆԵՐ ՄԻԱՑԱՆ ԴԱՇՆԱԿՑՈՒԹԵԱՆ ՇԱՐՔԵՐՈՒՆ՝ ԿՈՉՈՒԵԼՈՎ «ԱՐԱՐԱՏ»-Ի ՍԵՐՈՒՆԴ

Երէկ երեկոյեան «Ազդակ»-ի «Փիւնիկ» սրահին մէջ, ՀՅԴ Լիբանանի կոմիտէութիւններէն եւ ՀՅԴ ԼԵՄ-էն 47 նորագիրներ միացան ՀՅ Դաշնակցութեան՝ կնքահայրութեամբ ՀՅԴ Բիւրոյի ներկայացուցիչ Արմէն Ռուստամեանի:

Օրուան կնքահայրը խօսեցաւ այսօրուան պայմաններուն մասին եւ ողջունեց նորագիրներու որոշումը միանալու ինքնութեան պահպանման ու կենսունակ պետութեան կերտման պայքարին:

Արմէն Ռուստամեան հաստատեց, որ հայութեան թշնամիները ոգի ի բռին լծուած են հայու ինքնութիւնը ջնջելու աշխատանքին: Ան հաստատեց, որ գործող իշխանութիւնները ամէն ջանք կը թափեն մեր ինքնութեան խորհրդանիշները վերացնելու:

Դաշնակցութեան էութիւնը, որ խարսխուած է ազատատենչութեան եւ հայկական ինքնութեան կառչած մնալու սկզբունքին վրայ, անջիզում որոշած է պայքարիլ այդ բոլորի պահպանման համար:

Այս հանգամանքները նկատի ունենալով՝ ՀՅԴ Բիւրոյի ներկայացուցիչը երդուեալները կոչեց «Արարատի սերունդ», որ կը միանայ Դաշնակցութեան ինքնութեան պահպանման եւ կենսունակ պետութեան կերտման պայքարին:

ՀԱՄԱԶԳԱՅԻՆԸ ԿԸ ՄԵԾԱՐԷ ՀԱՅ ՃԵՄԱՐԱՆԻ ՎԱՍՏԱԿԱՇԱՏ ԿՐԹԱԿԱՆ ՄՇԱԿՆԵՐԸ



Համազգային հայ կրթական եւ մշակութային միութեան հաստատութիւններէն՝ Մ. եւ Հ. Արսլանեան Ճեմարանի տնօրէնութեան կազմակերպութեամբ, երկուշաբթի, 23 նոյեմբեր 2026-ին, երեկոյեան ժամը 7:00-ին, «Լիքաա» կեդրոնի (Ռապուէ, Լիբանան) սրահին մէջ տեղի ունեցաւ վաստակաշատ կրթական մշակներու պարգեւատրման հանդիսութիւն:

Համազգայինի Կեդրոնական վարչութեան որոշումով «Համազգայինի շքանշան»-ով պարգեւատրուեցան կրթական մշակներ, լիբանանահայ մշակութային եւ հանրային ասպարէզներուն մէջ երկարամեայ գործունէութիւն ունեցած ութ վաստակաշատ ուսուցիչներ:

Համազգայինի Կեդրոնական վարչութիւնը, բարձր գնահատելով Համազգայինի Մ. եւ Հ. Արսլանեան Ճեմարանին մէջ յատկապէս եւ հայ կրթութեան

ՀԱՄԱԶԳԱՅԻՆԻ ՀԱՅ ԿՐԹԱԿԱՆ ԵՒ ՄՇԱԿՈՒԹԱՅԻՆ ՄԻՈՒԹԵԱՆ ԿԵԴՐՈՆԱԿԱՆ ՎԱՐՉՈՒԹԻՒՆ

Շար.ը՝ էջ 8

ԱԹԱԼԼԱ. «ՊՇԱՐՐԷԻ ԽՈՒՄԲԻ ԳՈՐԾԻՆ ՄԷՋ ՎԵՐՋԻՆ ԽՕՍՔԸ ԱՐԴԱՐԱԴԱՏՈՒԹԵԱՆ ՊԷՏՔ Է ՁԳԵԼ»



Հզօր Լիբանան երեսփոխանական պլոքի անդամ Ժորժ Աթալլա յայտնեց. «Հըզպալլայի առնչուած Պշարրէի խումբին կալանաւորումը կարելի չէ թեթեւի առնել, եւ պէտք է բոլորը տէր կանգնին իրենց պատասխանատուութեան՝ ներքին լարուածութեան վատթարացումը արգիլելու համար»:

«Անհրաժեշտ է վերջին խօսքը ձգել արդարադատութեան եւ շահագրգիռ մարմիններուն՝ ընդգծելով այն սկզբունքը, որ ամբաստանեալը անմեղ է մինչեւ անոր մեղաւորութիւնը ապացուցուիլը», շեշտեց երեսփոխանը:

Աթալլա «Սաութ Քուլ Լուպնան» ձայնասփիւռի կայանին հետ զրոյցի ընթացքին ըսաւ, որ բնական է, որ ամբաստանուած կողմը՝ Հըզպալլան փորձէ ինքզինք պաշտպանել, սակայն յայտնեց. «Այս գործով փողոց լարելու եւ ճնշում բանեցնելու որեւէ փորձ մերժելի է»:

Մեկնաբանելով Հըզպալլայի ընդհանուր քարտուղար շէյխ Նայիմ Քասեմի հանրապետութեան նախագահին ու վարչապետին սպառնալը՝ Աթալլա յայտնեց. «Հզօր Լիբանան երեսփոխանական պլոքը յստակ դիրքորոշում որդեգրեց մերժելով սահմանադրական հեղինակութիւններուն սպառնալն ու դաւաճանութեամբ պիտակաւորումը»:

«Ազգային ազատ հոսանք կուսակցութիւնը զէնքի մենաշնորհման եւ ուղղակի բանակցութեան թղթածրարներուն մէջ զօրակցեցաւ իշխանութեան երկու պետերուն», յայտարարեց ան:

Ան Հըզպալլայի ղեկավարութեան կոչ ուղղեց նախորդ փուլին վերաբերեալ ինքնաքննադատութիւն կատարելու՝ սկսելով թիկունք կանգնելու պատերազմէն»:

«Որդեգրուած ընտրանքները երկիրը հասցուցին վտանգաւոր իրականութեան, որ կը պահանջէ վերատեսութեան ենթարկել եւ չեղեալ նկատել որոշումներն ու դիրքորոշումները, ինչպէս նաեւ աւելի պատասխանատու մօտեցում ցուցաբերել ներկայ փուլին նկատմամբ», նշեց Աթալլա:

ԱՄՄԱՐ. «ՄԵՐ ԼՌՈՒԹԻՒՆԸ ՏԿԱՐՈՒԹԵԱՆ ՆՇԱՆ ՉԷ, ԱՅԼ՝ ԼԻԲԱՆԱՆԻ ՇԱՀԵՐԷՆ ՄԵԿՆԵԼՈՎ ՄԵՐ ՀԵՌԱՏԵՍՈՒԹԵԱՆ»



Հաւատարմութիւն դիմադրութեան երեսփոխանական պլոքի անդամ Ալի Ամմար յայտնեց. «Եթէ այս օրերուն Լիբանանի մէջ ոմանց նկատմամբ լուռ կեցած ենք կամ կը մնանք, ատիկա տկարութեան կամ վախի նշան չէ, այլ՝ Լիբանանի շահերէն մեկնելով մեր հեռատեսութեան, որովհետեւ իսրայէլացի թշնամին կ'ուզէ ներսէն տապալել Լիբանանը՝ դիմադրութեան, հպարտութեան, գերիշխանութեան եւ ազատութեան երկիրը, եւ ջանասիրաբար կ'աշխատի ատոր համար: Կան նաեւ մարդիկ, որոնք անոր հետ կը մեղսակցին, կարգ մը վարձկան լրատուամիջոցներու կողքին, Դիմադրութեան ու լիբանանեան բանակին միջեւ բախում յառաջացնելու համար: Սակայն անոնք չարաչար կը սխալին եւ պիտի չկարենան մեզ կամ բանակը ներքաշել այնպիսի մարտի մէջ, որ իսրայէլացի թշնամին կը ցանկայ, իր սեփական նպատակներուն իրագործման համար»:

«Իշխանութեան մէջ գտնուողներէն ոմանք կամ որոշ լրատուամիջոցներ կը փորձեն մեզի յուսահատութեան, անյուսութեան եւ հիասթափութեան մատնել, սակայն անոնք չարաչար կը սխալին: Մենք այս թակարդը պիտի չհյնանք, եւ անոնք պիտի չկարողանան խաթարել մեր անսասանութիւնն ու իրավիճակի նկատմամբ մեր վերահսկողութիւնը», յայտնեց երեսփոխանը:

ՆԱԽԱԳԱՀ ԱՈՒՆԻ ՀԵՏ ԻՐ ՀԱՆԴԻՊՈՒՄԷՆ ԵՏՔ

ՊԱՅՐԱԳՏԱՐԵԱՆ ԼԻԲԱՆԱՆԻ ՈՂԻՄՊԻԱԿԱՆ ՅԱՆՁՆԱԽՈՒՄԲԻ ՏԱԳՆԱՊԻ ԱՒԱՐՏԸ ՅԱՅՏԱՐԱՐԵՑ



Երիտասարդութեան եւ մարմնակրթութեան նախարար դոկտ. Նորա Պայրագտարեան Պաապտայի պալատին մէջ հանդիպում ունեցաւ հանրապետութեան նախագահ Ժոզեֆ Աունի հետ:

Պայրագտարեան հանդիպումէն ետք Պաապտայի պալատէն յայտարարեց, թէ Լիբանանի ողիմպիական յանձնախումբի տագնապը աւարտած է մարմնակրթական ընտանիքի համաձայնութեամբ՝ շեշտելով, որ այս համաձայնութիւնը պիտի յանգեցնէ ողիմպիական նոր յանձնախումբի ընտրութեան:

Հանրապետութեան նախագահ Ժոզեֆ Աունը բարձր գնահատեց լիբանանեան մարմնակրթական ընտանիքին մէջ գոյացած համաձայնութիւնը՝ նշելով. «Այս քայլը դրական ազդեցութիւն պիտի ունենայ Լիբանանէն ներս, թէ դուրս մարմնակրթութեան պատկերին վրայ»:

ԼԻԲԱՆԱՆԵԱՆ ԿԱՐՃ ԼՈՒՐԵՐ

●«ԱԽՊԱՐ» օրաթերթ. «Պելճիքայի Ֆիլիփ թագաւորը 4 դեկտեմբերին Պելճիքայի վարչապետ, արտաքին գործոց նախարար Մաքսիմ Փրեւոյի հետ երկօրեայ այցելութիւն պիտի տայ Լիբանան: Ան 2015-էն ի վեր Լիբանան այցելող առաջին եւրոպացի թագաւորը պիտի ըլլայ»:



●ԻՐԱՔԵԱՆ պաշտօնական աղբիւր մը «Ախպար» օրաթերթին. «Իրաքի վարչապետ Ալի Զէյտի վերականգնեց Լիբանան այցելութեան իր ծրագիրը, նախագահական պալատի եւ վարչապետարանի շահագրգիռ պաշտօնական կողմերը տեղեակ պահած են, որ ան Պէյրութ այցելութեան նոր ծրագիր մշակելու խընդրանք ներկայացուցած է: Զէյտի մտադիր է Լիբանանի մէջ իսրայէլեան յարձակումին հետեւանքով աւերուած տարածքներու վերականգնման համար յատկացուած իրաքեան օժանդակութիւններուն վերաբերեալ յստակ դիրքորոշում յայտնել:

«Անցեալ շաբթուան կիսուն նախատեսուած այցելութեան յետաձգման գլխաւոր պատճառը Զէյտիի զբաղուածութիւնն էր իրաքեան զինեալ ուժերու Ժարֆ Սախր շրջանին մէջ տեղակայման առնչուած գետնի վրայ զգայուն զարգացումներով, որովհետեւ կը տիրէր լարուած մթնոլորտ մը, որ անոր չէր արտօներ երկրէն հեռանալ, մանաւանդ որ զինեալ ուժերուն հրամայած է դէպի շրջան ուղղուիլ»:

●«ՆԱՀԱՐ» օրաթերթ. «Իսրայէլացի զինուորներ Հարաւային Լիբանանի մէջ անցարգելի մը վրայ կէս ժամ տեւողութեամբ կանգնեցուցին ՄԱԿ-ի մօտ Միացեալ Նահանգներու դեսպան Մայք Ուալցին շքախումբը, մինչեւ անոր անցումը դիւրացնելու համար ՖԻՆԻԼ-էն ուժի մը միջամտութիւնը»:

●ԴԻՒԱՆԱԳԻՏԱԿԱՆ աղբիւրներ «Տիար» օրաթերթին. «Լուրջ մտավախութիւններ գոյութիւն ունին, որ Նեթանիահու կրնայ ապահովական մտավախութիւններու պատրուակով Իրանի հետ ճակատը բռնկեցնել՝ Իսրայէլը արտակարգ վիճակի մէջ մտցնելով կազմելու համար ազգային միասնականութեան կառավարութիւն մը, որ զինք քաղաքականապէս «ողջ» կը պահէ եւ Այզենքոթին կ'արգիլէ քանի մը օրէն սպասուող իր կառավարութիւնը յայտարարել»:

●ԼԱԻԱՏԵՂԵԱԿ աղբիւրներ «Նիտա Ուաթան» օրաթերթին. «Գետնի վրայ ընդհանուր զարգացումները մտածել կու տան, թէ մագլցումը դէպի աւելի վտանգաւոր ուղղութեամբ կ'ուղղուի, եւ գետնի վրայ տեղի ունեցողը կարելի չէ անջատել Պէյրութ հասնող քաղաքական պատգամներէն»:

●ԼԱԻԱՏԵՂԵԱԿ քաղաքական աղբիւրներ «Տիար» օրաթերթին. «Մաքրոնի Ապահովութեան խորհուրդի դռնփակ խորհրդակցութիւններու նախօրեակին Անկախութեան օրուան ուղերձին մէջ հնչած քաղաքական ու ապահովական խօսքերը կը վերահաստատեն Ֆրանսայի, յատկապէս այս կարեւորագոյն պահուն, Լիբանանին եւ անոր ժողովուրդին նկատմամբ անսասան աջակցութիւնը»:

●ԱՂԲԻՒՐՆԵՐ «Տիար» օրաթերթին. «Ամերիկեան վարչակազմին ֆրանսական նախագիծը բացարձակապէս մերժելը զայն տեղն ու տեղը թաղեց»:

●ԱՂԲԻՒՐՆԵՐ «Տիար» օրաթերթին. «Փարիզի առաջարկած ֆրանսական նախնական նախագիծը, որ հիմնուած է հարաւային Լիբանանի մէջ գործող միջազգային ուժերը կրճատելով միայն շուրջ 3000 զինուոր պահպանելու եւ անոնց լիազօրութիւնը մինչեւ 1 փետրուար 2028 երկարելու գաղափարին վրայ, Լիբանանի մէջ ողջունուեցաւ»:

●ԱՂԲԻՒՐՆԵՐ «Տիար» օրաթերթին. «Ֆրանսայի եւ Միացեալ Նահանգներու միջեւ համաձայնեցուած ծրագիրը Լիբանանի եւ Իսրայէլի սահմանին վրայ քանի մը հարիւր դէտերու տեղակայումն է, ինչ որ հաստատօրէն Ռուսիոյ կողմէ **վեթոյի** պիտի ենթարկուի»:

●«ԱՆՊԱ ԷԼԵՔԹՐՈՆԻԱ». «Ուաշինկթըն լիբանանեան եւ իսրայէլեան բանակներուն միջեւ ուղղակի հաղորդակցութիւն մը ուզեց, ինչ որ հին առաջարկ մըն է, նախորդող Թամփայի մէջ բանակցութիւններուն, որոնց ընթացքին լիբանանեան բանակի ներկայացուցիչները ամերիկեան միջնորդութեամբ նստած էին իսրայէլեան բանակի ներկայացուցիչներուն դիմաց: Վերստին ի յայտ եկած է առաջարկը ՖԻՆԻԼ-ը աստիճանական կերպով հեռացնելու՝ մինչ կը շարունակէ կատարել իր պարտականութիւնները»:

●ԱՂԲԻՒՐՆԵՐ «Նիտա Ուաթան» օրաթերթին. «Նախագահ Աուն իրավիճակը ներկայացուց ինչպէս որ է, եւ անկեղծ կերպով խօսեցաւ իրանեան միջամտութեան մասին, բան մը, որ ինքնին Հըզպալլան չի հերքեր»:

●«ՆԻՏԱ ՈՒԱԹԱՆ» օրաթերթ. «Աղբիւրներ շէյխ Քասեմի խօսքին ու ուղղակի սպառնալիքներուն հակադարձեցին՝ նշելով, որ անոր իրականութիւնը մերժելու վիճակը մէկ ուղերձէն միւսը կը վատթարանայ: Անոնք կանգ առնելով պետութեան ու նախագահ Աունին ուղղուած սպառնալիքին առջեւ կը հարցնեն. «Ի՞նչ կը նշանակէ «Համբերութիւնը սահման ունի» արտայայտութիւնը»:

●ՀԸԶՊԱԼԼԱՅԻ մէջ քրիստոնէական յարաբերութիւններու պատասխանատու Ապու Սայիտ Խանսա «Տիար» օրաթերթին. «Անկախութեան տօնակատարութիւնը պէտք էր Սուրի կամ Նապաթիէի մէջ ըլլար՝ նկատի ունենալով անոնց դրական ցուցանիշերը: Անիկա պետութեան ներկայութիւնն ու հարաւային Լիբանանի զաւակներուն հետ անոր յարաբերութիւնը ամրապնդող քայլ մը պիտի ըլլար»:

●ԱՂԲԻՒՐՆԵՐ «Տիար» օրաթերթին. «Խորհրդարանի նախագահ Նեպիհ Պըրրի տակաւին կառչած կը մնայ հանրապետութեան նախագահին ու Հըզպալլայի միջեւ կամրջում կատարելու եւ հաղորդակցութիւնը վերականգնելու իր ջանքերուն»:

●ՀԸԶՊԱԼԼԱՅԻՆ մօտիկ աղբիւրներ «Տիար» օրաթերթին. «Նախագահ Աուն-Հըզպալլա որեւէ հաղորդակցութիւն, որ շօշափելի արդիւնքներու չի յանգեցներ, կուսակցութիւնը չի հետաքրքրեր: Կուսակցութեան կարծիքով՝ հանրապետութեան նախագահը սխալ գործեց, երբ հրաժարեցաւ 27 նոյեմբեր 2024-ին կնքուած զինադադարի համաձայնութենէն»:

●«ՄՈՒՏՈՒՆ»-Ի տեղեկութեան համաձայն, «Հըզպալլայի ղեկավար երեք անձնաւորութիւններու որոնման հրամանագիրները տրուեցան, երբ անոնք աւելի քան երկու անգամ չներկայացան իրենց հարցաքննութեան նիստին, հակառակ ժամադրութենէն տեղեակ պահուելուն: Անոնց շարքին է Պիլալ Ասաատը՝ սեփականատէրը այն ինքնաշարժին, որուն մէջ ձերբակալութեան պահուն կը գտնուէին կալանաւորուած անձերը»:

●ԲԱՐՁՐԱՍՏԻՃԱՆ պաշտօնատար մը «Ժումհուրիա» օրաթերթին. «Կառավարական կացութիւնը մինչեւ հիմա չի համապատասխաներ ծառայութիւններու առնչուած շարք մը հրատապ խնդիրներու եւ թղթածրարներու լուծման վերաբերեալ տրուած խոստումներուն: Այս մասին կը վկայէ ելեկտրականութեան թղթածրարը, որուն լուծման խոստումներուն հաստութիւնը ինքնին ելեկտրականութեան սիւներու երկարութենէն աւելի դարձած է»:

●ԿԱՌԱՎԱՐԱԿԱՆ աղբիւրներ «Ասաս»-ին. «Կը սպասուի, որ նախարարաց խորհուրդի յառաջիկայ նիստը, անցեալ շաբաթ յետաձգուելէն ետք, գումարուի սովորական օրակարգով, որուն վրայ Տահր Պայտարի պայթուցիկ նիւթերու թղթածրարը Արդարադատութեան խորհուրդին փոխանցման կէտը պիտի ըլլայ»:

●«ԼԵՊԱՆՈՆ ՖԱՅԼԶ». «Գոյութիւն ունի Տահր Պայտարի պայթուցիկ նիւթերու գործը Արդարադատութեան խորհուրդին փոխանցելու պաշտօնական ու կառավարական մակարդակով ուղղուածութիւն մը՝ անկախ այս քայլի հաւանական ներքին հետեւանքներէն»:

●ԱՂԲԻՒՐՆԵՐ «Նիտա Ուաթան» օրաթերթին. «Մերձակայ պետութեան մը դիւանագիտական առաքելութեան պետը երեքշաբթի օր կէսօրուան ժամը 12:00-ին «առկախուած» քաղաքական կազմակերպութեան մը փոխնախագահին այցելութեան ժամադրութիւն ճշդած էր, սակայն ժամադրութիւնը ջնջեց, առանց որ պատճառը յայտնի դառնայ, եւ փոխարէնը նոյն օրը հանդիպում ունեցաւ խումբ մը սիւննի լրագրողներու հետ»:

●«ՆԱՀԱՐ» օրաթերթ. «Հակառակ անոր ժամկէտը աւարտելուն մասին շրջանառուող լուրերուն, ապահովական տեղեկութիւններ կը նշեն, որ Իրանի Լիբանանի արտաքին գործոց նախարարութեան կողմէ հաւատարմագրումը մերժուած նշանակեալ դեսպան Մոհամետ Ռեզա Շիպանիին տրուած բնակութեան արտօնութիւնը ուժի մէջ կը մնայ մինչեւ փետրուար 2027»:

●«ՆԻՏԱ ՈՒԱԹԱՆ» օրաթերթ. «Արդարադատութեան պալատին մէջ միջատներու եւ կրծնազգիներու դէմ պայքարի արշաւ տեղի կ'ունենայ, որովհետեւ անոնք սկսած են վտանգել դատական թղթային թղթածրարները»:

●95 եւ 98 օքթան պենզինի գիները նուազեցան 84000 լ.ո.-ով եւ յաջորդաբար հասան 2.158.000 լ.ո.-ի եւ 2.176.000 լ.ո.-ի, մազութին գինը նուազեցաւ 102000 լ.ո.-ով եւ հասաւ 2.295.000 լ.ո.-ի, իսկ պիւթակազին գինը մնաց անփոփոխ՝ 1.625.000 լ.ո.:

ԿԵՍԱՐԻՈՅ ԲԱՐԵՍԻՐԱԿԱՆ ԸՆԿԵՐԱԿՑՈՒԹԻՒՆ

ԸՆԴՀԱՆՈՒՐ ԱՆԴԱՄԱԿԱՆ ԺՈՂՈՎ

Կեսարիոյ բարեսիրական ընկերակցութեան վարչութիւնը իր հայրենակիցները կը հրաւիրէ Ընդհանուր անդամական ժողովի, որուն ընթացքին տեղի պիտի ունենայ նաեւ վարչական նոր կազմի ընտրութիւն: Ժողովը տեղի պիտի ունենայ կիրակի, 29 նոյեմբեր 2026-ին, առաւօտեան ժամը 10:30-ին, ընկերակցութեան կեդրոնին մէջ, Չալքա:

ՎԱՐՉՈՒԹԻՒՆ

ՄԱՔՍԱՏՈՒՆԵՐՈՒ ՀԱՄԱՐ ՊԱՇՏՕՆԵԱՆԵՐՈՒ ԿԱՐԻՔ

ՀԱՅԿԱԿԱՆ ԵՐԵՍՓՈԽԱՆԱԿԱՆ ԳՐԱՍԵՆԵԱԿ
مكتب كتلة النواب الأرمن

Ելեւմուտքի նախարարութեան մաքսատուներու տնօրէնութիւնը կը յայտարարէ, թէ կարիքը ունի ցամաքային սահմաններու վրայ գործող տարրերու:

Առ այդ, դիմումներ կ'ընդունի երկուշաբթի, 30 նոյեմբերէն մինչեւ երեքշաբթի, 29 դեկտեմբեր 2026:

Դիմողները պէտք է ըլլան 18-էն 25 տարեկան եւ լիբանանցի՝ աւելի քան տասը տարիէ ի վեր:

Մանրամասնութեանց համար կարելի է դիմել Երեսփոխանական գրասեն- եակ, ամէն օր, առաւօտեան ժամը 9:00-էն մինչեւ յետմիջօրէի ժամը 2:00:

ԵՐԵՍՓՈԽԱՆԱԿԱՆ ԳՐԱՍԵՆԵԱԿ

ՀՈԳԵՀԱՆԳԻՍՏ

Ճիւնիի Ս. Յարութիւն եկեղեցւոյ ննջեցեալ բարերարներուն եւ ներկայ բարերարներու հարազատներուն հոգիներուն համար հոգեհանգստեան պաշտօն պիտի կատարուի կիրակի, 29 նոյեմբեր 2026-ին, Ճիւնիի Ս. Յարութիւն եկեղեցւոյ մէջ, յաւարտ Ս. պատարագի:

Ծանօթ.- Ցետ հոգեհանգստեան արարողութեան հոգեսուրճ պիտի մատուցուի, եկեղեցւոյ «Կարօ Գոնիալեան» սրահին մէջ:

ՃԻՒՆԻԻ Ս. ՅԱՐՈՒԹԻՒՆ ԵԿԵՂԵՑՒՈՅ ՀՈԳԵՒՈՐ ՀՈՎԻՒ ԵՒ ԹԱՂԱԿԱՆ ԽՈՐՀՈՒՐԴ

ԼԻԲԱՆԱՆԱՀԱՅՈՒԹԻՒՆԸ ԱՐԺԱՆԻ ՏՕՆԱԿԱՏԱՐՈՒԹԵԱՄԲ ՆՇԵՑ ՀՅԴ-Ի 136-ԱՄԵԱԿԸ...

Շարունակուած Ա. էջէն

դիտել տուաւ, որ երբ կը խօսինք Հայ յեղափոխական դաշնակցութեան հիմնադրութեան 136 տարիներուն մասին, պարզապէս թիւ մը չենք յիշեր, այլ՝ կը յիշենք սերունդներ, որոնք ապրեցան, պայքարեցան, զոհուեցան եւ իրենց կեանքը նուիրեցին մեր ժողովուրդի ազատութեան ու ազգային իրաւունքներու պաշտպանութեան՝ աւելցնելով, որ հայ երիտասարդը եւ յատկապէս Լիբանանի դաշնակցական երիտասարդութիւնը, միշտ ալ յառաջատար դեր ունեցած է Հայ դատի հետապնդման բոլոր ճակատներուն եւ արցախեան գոյամարտին մէջ, ինչպէս նաեւ Լիբանանի քաղաքացիական պատերազմի ընթացքին՝ պաշտպանելով մեր ժողովուրդը եւ ապահովելով անոր անվտանգութիւնը:

Հաւաթեան դիտել տուաւ, որ Դաշնակցութիւնը իր պատմութեան ընթացքին ապրած է ճգնաժամային պահեր, բայց միշ՛տ ալ նոր սերունդ մը ոտքի ելած է եւ շարունակած երթը:

Ապա ան անդրադարձաւ Լիբանանի կացութեան՝ տնտեսական տագնապ, քաղաքական անորոշութիւն, ապահովական մտահոգութիւններ եւ պատերազմներու հետեւանքներ, որոնք խոր հետքեր ձգած են մեր հասարակութեան եւ յատկապէս երիտասարդներուն վրայ՝ աւելցնելով, որ ներկայիս բազմաթիւ երիտասարդներ իրենց ապագան կը պատկերացնեն Լիբանանէն դուրս, սակայն ոմանք, հակառակ բոլոր դժուարութիւններուն, տակաւին կառչած կը մնան Լիբանանին եւ կը շարունակեն իրենց երթը մեր հաւաքական կեանքին մէջ, որովհետեւ անոնք կը հաւատան, թէ դաշնակցական ըլլալը նաեւ պայքար է:

«Լիբանանի հայ երիտասարդութեան դերակատարութիւնը չի սահմանափակուիր միայն մեր ազգային կառոյցներուն մէջ իր ներկայութեամբ: Ան նաեւ իր մասնակցութիւնը կը բերէ Լիբանանի հասարակական, մշակութային եւ քաղաքացիական կեանքին», շեշտեց Ն. Հաւաթեան՝ նկատել տալով, որ դաշնակցական ըլլալ չի նշանակեր միայն անցեալի յիշատակները պահպանել, այլ նաեւ՝ պայքարիլ ներկան դիմագրաւելու, ապագան կերտելու, գիտակից ըլլալու Հայաստանի ներկայ իրավիճակին եւ ապագայի մարտահրաւէրներուն, վառ պահելու Արցախի ջահը մեր ժողովուրդի սրտերուն ու մտքերուն մէջ, պաշտպանելու արցախահայութեան իրաւունքները, շարունակելու Հայ դատի հետապնդումը եւ պահպանելու մեր լեզուն, մշակոյթն ու ազգային ինքնութիւնը՝ ամրապնդելով հայրենիք-սփիւռք կապը:

Նանար Հաւաթեան ըսաւ, որ կուսակցութիւն մը իր 136 տարիներով չ՛արժեւորուիր միայն, այլ նաեւ ան կը գոյատեւէ՛, երբ ունի երիտասարդութիւն մը, որ կը հաւատայ ապագային եւ պատասխանատու է գալիք սերունդներուն նկատմամբ, երբ



ունի երիտասարդութիւն մը, որ անցեալի ժառանգութիւնը կը վերածէ ներկայի գործի եւ ապագայի տեսլականի: Խօսքի աւարտին ան կոչ ուղղեց երիտասարդութեան՝ կենդանի պահելու մեր կառոյցները, ամրապնդելու մեր կապը ժողովուրդին հետ, անցեալի սերունդներէն ժառանգած արժէքներն ու սկզբունքները փոխանցելու գալիք սերունդներուն եւ երիտասարդութեան մէջ վերակենդանացնելու ազգին ծառայելու ոգին:

Ապա ցուցադրուեցաւ տեսերիզ, որուն մէջ ներկայացուեցան նախորդ տարի ՀՅԴ Լիբանանի Կեդրոնական կոմիտէին եւ անոր զուգահեռ գործող կառոյցներուն տարած աշխատանքները:

Ապա խօսք առաւ ՀՅԴ Լիբանանի Կեդրոնական կոմիտէի ներկայացուցիչ Ալպեր Պալապանեան, որ դիտել տուաւ, թէ Դաշնակցութեան օրը երբեք մեր կուսակցութիւնը գովերգելու օր չէ, այլ՝ մեր անցած ուղին արժեւորելու եւ ապագայի նկատմամբ մեր յանձնառութիւնը վերահաստատելու օր է: Ան յայտնեց, որ բազմաթիւ են դժուարութիւնները, հայրենիքի, սփիւռքի տարածքին թէ մեր համայնքին մէջ օրէ օր կը հարուածուի գաղափարախօսութիւնը, յարձակում կը գործուի մեր դաւանած արժէքներուն վրայ եւ մեզի կը թելադրուի հրաժարիլ Ցեղասպանութեան ճանաչումի միջազգային աշխատանքներէն, կը թելադրուի փոխել սահմանադրութիւնը, չխօսիլ Արարատի մասին եւ ընդհանրապէս մոռնալ մեր պատմական հայրենիքը:

Պալապանեան շեշտեց, որ երբ կը հարուածեն մեր արժէքները, իրականութեան մէջ կը հարուածեն մեր ինքնութիւնը եւ կը սպառնան մեր լինելութեան, իսկ այս բոլորը ընդունելի չեն կրնար ըլլալ Դաշնակցութեան համար, որ հիմնադրուած է այս բոլոր պարտադրուող երեւոյթներուն դէմ պայքարելու համար: «Սփիւռքի մէջ մեր համայնքը ծանօթ է պահանջատիրական աշխատանքներուն առաջին գիծերը գրաւած ըլլալու իր հանգամանքով: Այդպէս ալ պիտի մնայ անկասկած», հաստատեց ան:

Ապա Պալապանեան լուսարձակի տակ առաւ այն բազմատեսակ ահաւոր դժուարութիւնները, զորս կ՛ապրին Լիբանանը եւ լիբանանահայութեան իրերայաջորդ սերունդները՝ քաղաքական, ապահովական եւ տնտեսական խոր ճգնաժամերու իբրեւ հետեւանք: Բայց եւ այնպէս, մեր ժողովուրդը հրաշքով կը շարունակէ տոկալ, չ՛ուզեր յանձնուիլ եւ կը մնայ կառչած այս միջավայրերուն մէջ իր ստացած դաստիարակութեան, փոխանցուած արժէքներուն:

ՀՅԴ Լիբանանի Կեդրոնական կոմիտէի ներկայացուցիչը հաստատեց, որ լիբանանահայը գիտէ՛ յաղթահարել դառնութիւնը, նաեւ գիտէ կորուստին դիմաց կանգնած մնալ՝ աւելցնելով, որ այս համայնքը, իր բոլոր վէրքերով հանդերձ, մնաց կամուրջ՝ Հայաստանի ու սփիւռքի միջեւ, մնաց ապացոյց, որ երբ ժողովուրդը միասնական է ու հաւատարիմ իր ինքնութեան, ոչ մէկ փոթորիկ կրնայ արմատախիլ ընել զայն:

Շարունակելով իր խօսքը՝ Պալապանեան ըսաւ, որ Լիբանանը այսօր կ՛ապրի անորոշութեան, ապահովական եւ տնտեսական առումներով ծանրագոյն օրեր եւ օրհասական այս պայմաններուն մէջ մենք կը հաւատանք, որ մեր համայնքի բաղկացուցիչ բոլոր տարրերը՝ քաղաքական, յարանուանական թէ մշակութային կազմակերպութիւնները, պէտք է շարունակեն միասին քննարկել կացութիւնը, տեսնել վտանգները, որեւէ կերպով չներքաշուիլ ներքին բախումներու մէջ եւ պահել համայնքին անվտանգութիւնը:



«Մենք համոզուա՛ծ ենք, որ համահայկական օրակարգերու եւ հայոց իրաւունքներու պաշտպանութեան աշխատանքներուն մէջ լիբանանահայութեան միասնական պատկերը պիտի տարածուի նաեւ սփիւռքեան մեր բոլոր համայնքներուն մէջ:

«Մեր սկզբունքներու առանցքները կը կազմեն Լիբանանի գերիշխանութիւնը, հողային ամբողջականութիւնը, սահմանադրական կարգի եւ օրէնքի գերակայութիւնը, ժողովրդավարական հաստատութիւններու ամրապնդումը, ազատ կարծիքի, կրօնական ազատութեան եւ բազմերանգութեան պահպանումով հանդերձ՝ ազգային համերաշխութիւնն ու խաղաղ համակեցութիւնը», շեշտեց ան:

Ալպեր Պալապանեան աւելցուց, որ այս սկզբունքներուն հաւատարիմ մնալը մեզմէ պահանջած է ու կը շարունակէ պահանջել հետեւողական աշխատանք՝ պետական հաստատութիւններու հեղինակութեան եւ գործունակութեան վերականգնումին, պետական պատասխանատուութեան, հաշուետուութեան բարձրացման, պետական ծառայութեան բարելաւման եւ մանաւանդ՝ հանրային շահը հատուածական կամ անձնական շահերէն վեր դասելու ուղղութեամբ:

Ան դիտել տուաւ, որ ՀՅ Դաշնակցութեան Լիբանանի մէջ քաղաքական եւ խորհրդարանական գործունէութիւնը կը շարունակէ ուղղուիլ ժողովուրդի ընկերային եւ ապրուստի տագնապներու յաղթահարման, ընկերային-տնտեսական իրաւունքներու եւ մղձաւանջներու, ֆինանսական ճգնաժամի հետեւանքներու դիմագրաւման, քաղաքացիներու խնայողութիւններուն վերատիրացման արդար պահանջին իրականացման:

Ապա Պալապանեան հաստատեց, որ կուսակցութեան քաղաքական եւ հասարակական գործունէութեան առաջնահերթութիւններն են ապագայի նկատմամբ յոյս եւ հաւատք ներշնչել երիտասարդութեան, երիտասարդներու գիտելիքները, կարողութիւններն ու ներուժը երկրի զարգացման ծառայեցնել, անոնց արտագաղթը կասեցնող պայմաններ ստեղծել: «Այդ սկզբունքները մեզի պարտադրած են ու կը շարունակեն պարտադրել հետեւողական աշխատանք՝ ազգային համերաշխութեան, փոխադարձ վստահութեան, երկխօսութեան ու համագործակցութեան ուղղութեամբ», աւելցուց ան:

Ան լուսարձակի տակ առաւ այն իրողութիւնը, որ 136 տարիներու կուսակցութեան երթին չափ, Լիբանանի մէջ գրեթէ նոյն տեւողութեան Դաշնակցութեան գործունէութիւնը ոչ միայն պատմական հպարտութիւն կը ներշնչէ, այլ նաեւ քաղաքական ու բարոյական պատասխանատուութիւն: Արդարեւ, մեր անցեալին արժանի ըլլալու միջոցը միայն յիշելն ու հպարտանալը չէ, այլեւ քաղաքական ու հանրային ծառայութեան նոյն սկզբունքներով շարունակելը: «Կը մնանք յանձնառու՝ այս բոլոր առաջադրանքներու իրականացման մեր քաղաքական առաքելութեան մէջ. ներկայ պայմաններու նկատառումով, աշխուժացնելով համակարգումը՝ բարեսիրական միութիւններու, առողջապահական մարզին մէջ գործող մեր կառոյցներու, հաստատութիւններու եւ գրասենեակներու եւ շարունակելով՝ պահպանել մեր ակումբներուն՝ ժողովրդային կարիքներու եւ դիմումներու վստահելի հասցէներու հանգամանքը», ըսաւ ՀՅԴ Լիբանանի Կեդրոնական կոմիտէի ներկայացուցիչը:



Պալապանեան հաստատեց, որ դժուար են պայմանները Հայաստանէն մինչեւ սփիւռք ու Լիբանան, բայց եւ այնպէս Դաշնակցութիւնը սովորաբար չէ գործած խաղաղ, հանգիստ եւ հեզասահ պայմաններու մէջ, այլ միշտ ալ վերցուցած է մարտահրաւէրները, որովհետեւ զգացած է ամուր թիկունքն ու զօրակցութիւնը իր ժողովուրդին, իսկ այդ զօրակցութիւնը մնայուն է, անխախտ եւ անքակտելի:

«Հետեւաբար, յենած մեր ժողովուրդին, կը հաստատենք, որ անպայման կը յաղթենք նաեւ այս փուլին՝ մեր պետականութիւնը վերստին կը ստանայ ազգային նկարագիր, մեր իրաւունքները անպայման կը վերականգնին թէ՛ Արցախի մէջ եւ թէ՛ մեր պատմական հայրենիքին մէջ, մեր անկախութիւնը կը հզօրանայ անպայման եւ կը դառնայ իրողական, այս բոլորին ի խնդիր՝ լիբանանահայութիւնը կը լարէ իր ուժերը, կը վերագտնէ իր առաջնային դիրքերը մեր պահանջատիրական պայքարին եւ մեր հայրենիքի հզօրացման գործին մէջ», իր խօսքը եզրափակեց Ալպեր Պալապանեան: (Խօսքին ամբողջութիւնը կը հրատարակենք յառաջիկային):

Պատգամէն ետք ազգային-յեղափոխական երգերով ելոյթ ունեցաւ Համազգայինի «Գուսան» երգչախումբը: Յայտնենք, որ ՀՅԴ Լիբանանի քարոզչական մարմինը՝ համագործակցութեամբ արուեստագէտ Սերուժ Պաղտասարեանի եւ Համազգայինի «Գուսան» երգչախումբին, նախաձեռնած է վերամշակուած ազգային-յեղափոխական երգերու շարքի մը պատրաստութեան:

Ապա խօսք առաւ ՀՅԴ Բիւրոյի ներկայացուցիչ Արմէն Ռուստամեան, որ ըսաւ, թէ Դաշնակցութեան օրուան նուիրուած այս ձեռնարկը առիթ է խօսելու հայութեան դիմագրաւած մարտահրաւէրներուն եւ զանոնք յաղթահարելու համար գործելու հրամայականին մասին:

Ա. Ռուստամեան անդրադարձաւ լիբանանահայութեան դերակատարութեան եւ արժէքին՝ հաստատելով, որ յատկանշական է ՀՅԴ-ի 136-ամեակը նշել հայութեան համար առանցքային նշանակութիւն ունեցող այս գաղութին մէջ, որ կը նկատի սփիւռքի օրրանն ու անոր արիւն եւ աւիւն տուողը:

Ան յատկապէս յիշեց Մեծի Տանն Կիլիկիոյ կաթողիկոսութեան ներկայութիւնը Լիբանանի մէջ՝ զայն նկատելով մեր հոգեւոր ապահովութեան հիմնական երաշխիք ու անփոխարինելի կռուան, նաեւ ներշնչող եւ նոր սերունդները ամրապնդող:

Ռուստամեան անդրադարձաւ այն իրողութեան, որ Լիբանան դէմ յանդիման գտնուած է բազմաթիւ մարտահրաւէրներու եւ դժուարութիւններու, սակայն հիմնական առանցք ունենալով իր անցած պատուաբեր ուղին, կարողացաւ շրջանցել ամէն խոչընդոտ եւ ոտքի մնալ:

Այս առիթով ան հաստատեց, որ Դաշնակցութիւնը միշտ եղած է ու պիտի շարունակէ ըլլալ լիբանանահայութեան կողքին:

Ան շեշտեց, որ ժամանակն է գիտակցելու մեր ինքնութեան պահպանման անհրաժեշտութեան, բացայայտելու զայն կորսնցնելու նորօրեայ վտանգները եւ համախմբուելով համազգային, վերկուսակցական նպատակի շուրջ՝ յաղթահարելու գոյութենական բնոյթ ստացած ներքին եւ արտաքին բոլոր մարտահրաւէրները: Այս առումով ան հաստատեց, որ հայութիւնը բազմիցս յայտնուած է բախտորոշ վիճակներու մէջ, վտանգներու դէմ յանդիման եւ կարողացած է դիմակայել ու յառաջ ընթանալ, ան դիմացած է, երբ կարելի չէ եղած փոխել, փոխած է, երբ այլեւս անկարելի եղած է դիմանալ:

«Այսօր էլ մեզ իմաստնութիւն է պէտք հասկանալու, որ հիմա դիմանալն արդէն նշանակում է համակերպուել քո տեսակի եւ ինքնութեան կորստի հետ: Դրան հնարաւոր չէ համակերպուել, դա ինքնակործանման տանող ճանապարհ է եւ ուրեմն փոխել է պէտք:

«Մեր կռիւը այսօր խորքում ո՛չ իշխանութեան համար է, ո՛չ էլ առաւել եւս մէկը միւսի դէմ է: Մեր կռիւը մեր սրբութիւններ-



րի՝ մեր հայկական ինքնութիւնը պահելու համար է, մեր ժառանգած արժէքները պաշտպանելու համար է: Սրա վրայ պէտք է կառուցուեն մեր ապագայ ծրագրերն ու գործողութիւնները», ըսաւ Ռուստամեան:

Ապա ան թուեց Հայաստանի իշխող վարչախումբի պաշտօնավարման աւելի քան 8 տարիներուն գործուած այն արարքները եւ արձանագրուած դէպքերը, որոնց այլեւս կարելի չէ դիմանալ, եւ որոնց համար անհրաժեշտ է փոփոխութիւն: Առաջինը ազգային ինքնութիւնն է, զոր խեղաթիւրելու եւ աղճատելու փորձ կը կատարուի՝ հիմք ստեղծելով թշնամիին պահանջներով հայկական ինքնութեան վերացման միտող շարունակական զիջումներուն, երկրորդը՝ մեր պատմութեան այն ամօթալի իրականութիւնը, երբ պետականութիւն ունենալով հանդերձ, կատարուեցաւ արցախահայերու ցեղասպանութիւնն ու հայրենազրկումը, երրորդը՝ վարչախումբը Արցախի հայկականութեան եւ Հայաստանի անվտանգութեան կապը գիտակցաբար խզելով՝ կ՛ընթանայ երկուքը կորսնցնելու ուղիով: Չորրորդ անընդունելի դէպքը այն է, որ պատերազմներով ու հազարաւոր զոհեր տալով, մեր ժողովուրդը ծրագրուած կերպով տարին դէպի պարտութիւն՝ ծաղրականօրէն եղածը ներկայացնելով իբրեւ Հայաստանի անկախութեան ամրապնդում, հինգերորդը՝ Հայ առաքելական եկեղեցւոյ դէմ վարչախումբին ազգադաւ արշաւը, վեցերորդը՝ հակազգային եւ պառակտիչ մօտեցումներով փորձն է Հայաստանի եւ սփիւռքի միջեւ պառակտում յառաջացնելու. «Իրար են հակադրուում պատմական եւ իրական Հայաստանը, մեր անցեալն ու ներկան, հայրենիքն ու պետութիւնը: Ստիպում են հրաժարուել մեր ինքնութիւնը մարմնաւորող խորհրդանիշներից», ըսաւ Ռուստամեան: Ան շեշտեց, որ վեցերորդ անընդունելի կէտը վարչախումբին կողմէ Հայոց ցեղասպանութեան միջազգային ճանաչման սատարելու փոխարէն թրքական ժխտողականութեան միանալն է, իսկ վերջինը՝ Հայաստանի մէջ ժողովրդավարութեան նահանջը, որ դարձած է համատարած եւ համակարգային բնոյթ ստացած է, քաղաքական հալածանքներ ծայր առած են ընդդիմադիրներուն դէմ:

«Ըստ այդմ, հանրագումարի բերելով վերոնշեալը, կարելի է եզրակացնել, որ այս վարչախմբի գործունէութիւնը, ընդհանուր առմամբ, առերեւոյթ դիտաւորեալ վնասարարութիւն է՝ ուղղուած համազգային նուաճումների վերացմանը եւ հայութեանը շաղախող ազգային ինքնութեան վրայ խարսխուած արժեհամակարգի փլուզմանը», ըսաւ ՀՅԴ Բիւրոյի ներկայացուցիչը՝ անհրաժեշտ նկատելով, որ ժողովուրդը գիտակցի այս ամէնուն, ըմբռնէ, որ տրուած խոստումները սին են ու խաբուսիկ, խաղաղութիւնը ժամանակաւոր է, կը պահպանուի բացառապէս թշնամիին տրուած նոր զիջումներ կատարելու խոստումներու հաշուոյն, ինչ որ պիտի մղէ նորանոր ու անվերջանալի զիջումներու:

«Ազգային արժանապատուութեան եւ սեփական պետութեան նուաստացումը խաղաղութեան տեղ դնող որեւէ ժողովուրդ երբեւէ չի հասել իր համար ցանկալի ազատութեան եւ անվտանգութեան: Այդպէս միայն դատապարտում ես քո

Շար.ը՝ էջ 8

ՀՈՒՐԻ ՎԱՐԺԱՊԵՏԵԱՆԻ ԶՐՈՅՑ-ԲԱՆԱԽՕՍՈՒԹԻՒՆԸ ՄԻՍԱՔ ՄԱՆՈՒՇԵԱՆԻ ՄԱՍԻՆ



19 նոյեմբեր 2026-ին «Ազդակ» օրաթերթի «Փիւնիկ» սրահին մէջ տեղի ունեցաւ զրոյց-բանախօսութիւն մը, որուն ընթացքին Մարսէյէն ժամանած Հուրի Վարժապետեան խօսեցաւ «Միսաք Մանուշեան. դիմադրողի մը ուղին՝ որբանոցէն մինչեւ պանթէոն» թեմայով: Ձեռնարկը կազմակերպած էին Սեն Ժոզեֆ համալսարանի «Արա Հրեշտակեան հայագիտական ամպիոն»-ը եւ «Ազդակ» օրաթերթը:

Երեկոյին բացումը կատարեց Նարէ Գալեմքէրեան, որ ամփոփ գիծերու մէջ ներկայացուց օրուան բանախօսը, ինչպէս նաեւ Միսաք Մանուշեանի կենսագրական ուղին՝ որբանոցներէն մինչեւ Փարիզ, ապա՝ Համայնավար կուսակցութեան անդամակցութենէն մինչեւ Բ. Համաշխարհային պատերազմին ընթացքին հականացիական դիմադրութեան իր աշխուժ մասնակցութիւնը, ձերբակալումը եւ գնդակահարումը:







Երեկոն դասական դասախօսութիւն մը չէր: Անիկա զրոյցի ձեւով ընթացող հանդիպում մըն էր «Արա Հրեշտակեան հայագիտական ամպիոն»-ի տնօրէն Վահէ Թաշճեանի եւ օրուան հիւրին՝ Հուրի Վարժապետեանի միջեւ: Հարցումները մեծ մասամբ կեդրոնացած էին Վարժապետեանի նախաձեռնութեամբ վերջերս լոյս տեսած Միսաք Մանուշեանի անձնական տետրակներու հրատարակութեան վրայ՝ «Missak Manouchian: Carnets» (Parenthèses, 2026): Մեծ մասամբ հայերէնով գրուած անձնական այս թուղթերը Վարժապետեան խմբագրած, ֆրանսերէնի թարգմանած եւ հրատարակութեան պատրաստած է:

Բանախօսը իր խօսքին մէջ անդրադարձաւ, թէ ինչպէ՛ս Միսաքի կինը՝ Մելինէն, այս տետրակները յաջողած է դիմադրութեան տարիներուն պահել, ապա իրեն հետ տարած է Խորհրդային Հայաստան: Իսկ Մելինէի Ֆրանսա վերադարձէն ետք տետրակները Երեւանի մէջ ձեռքէ ձեռք անցած են, մինչեւ որ տեղ գտած են Չարենցի անուան գրականութեան եւ արուեստի թանգարանին մէջ:

Վարժապետեան դիտել տուաւ, որ թէեւ Մանուշեանի ամբողջ կրթութիւնը սահմանափակուած է որբանոցային դպրոց յաճախելու ընդամէնը չորս տարիներով, բայց եւ այնպէս, ան հսկայական ճիգ թափած է ինքնադաստիարակութեան վրայ, իր կեանքին մէջ եղած է անյագ ընթերցող մը եւ իր անձնական թուղթերուն մէջ գոյութիւն ունին իր կարդացած գիրքերուն երկար ցանկերը: Փարիզի մէջ անոր նախասիրած գրադարանը եղած է Bibliothèque Sainte-Geneviève-ը, որ տարօրինակ զուգադիպութեամբ մը կը գտնուի Պանթէոնի կողքին, այն վայրը, ուր 2024-ին պիտի փոխադրուէին Մանուշեանի աճիւնները:

Այնուհետեւ Վարժապետեան երկար կանգ առաւ Ֆրանսա հասած եւ գործարաններու մէջ աշխատած Մանուշեանի կեանքի ծանր պայմաններուն եւ օտարներու նկատմամբ ֆրանսական ընկերութեան մէջ տիրող խտրականութեան մթնոլորտին վրայ: Բանախօսը դիտել տուաւ, որ աշխատաւորական կեանքի, յատկապէս գործարաններու մէջ աշխատանքի այս տարիներն են, որ շատ հաւանաբար Մանուշեանը մօտեցուցած են մարքսիստական գաղափարներուն: Ի վերջոյ, 1934-ին ան անդամակցած է Համայնավար կուսակցութեան:

Հականացիական դիմադրութիւնը, այս դիմադրութեան մէջ ականաւոր դէմք մը դառնալը, անոր գնդակահարութիւնն ու հերոսացումը բնականաբար հիմնական տեղ ունին Մանուշեանի կենսագրութեան մէջ: Վարժապետեան երկարօրէն անդրադարձաւ այս դրուագներուն, որոնք ի վերջոյ զինք առաջնորդեցին Փարիզի Պանթէոն մուտքին:

Վարժապետեան անդրադարձաւ նաեւ Մանուշեանի՝ Լիբանանի հետ ունեցած կապերուն: Գիտենք, որ մանուկ Միսաքը գտնուած է Ժիպէյլի եւ Ճիւնիի հայկական որբանոցներուն մէջ: Իսկ Փարիզ մեկնելէ ետք ալ ան կապ պահած է Լիբանան գտնուող որբանոցային կարգ մը ընկերներու հետ, ինչպէս նաեւ՝ իր սիրելի ուսուցիչներէն Գրիգոր Պողարեանի հետ: Մանուշեան այս անձերուն հետ կը թղթակցէր, իսկ Պողարեանի մասին ալ նոյնիսկ բանաստեղծութիւն մը գրած է:

Ձրոյց-բանախօսութեան աւարտին բացուեցաւ հարցում-պատասխանի բաժինը: Ներկաներու բազմաթիւ հարցումները առիթ տուին, որ Հուրի Վարժապետեան նոր եւ հետաքրքրական լուսաբանութիւններ կատարէ Միսաք Մանուշեանի ուղիին եւ անոր պանթոնէացումի գործընթացին եւ արարողութեան վրայ:

ՀԱՂՈՐԴԱԳՐՈՒԹԻՒՆ

ՄԱԿԻ ՍՈՂՈՄՈՆԵԱՆ ՄԷԿ ՄԻԼԻՈՆ ՏԻՐՀԱՄ ԿԸ ՆՈՒԻՐԷ ԱԶԳԱՅԻՆ ԱՌԱՋՆՈՐԴԱՐԱՆԻՆ

Տուպայի եւ Հիւսիսային Էմիրութեանց տարածաշրջանէն ներս գործող Շարժայի Ազգային միօրեայ վարժարանին 45-ամեակին առիթով 15 նոյեմբեր 2026-ին կազմակերպուած ձեռնարկին, երկար տարիներէ ի վեր Քուէյթ բնակութիւն հաստատած եւ գաղութի եկեղեցական ու ազգային կեանքին մէջ մեծ ներդրում ու մասնակցութիւն ունեցած Հրայր Սողոմոնեանին կինը՝ Մակի Սողոմոնեան, ընդառաջելով իր հանգուցեալ ամուսնոյն փափաքին, մէկ միլիոն տիրհամ նուիրեց Արաբական Միացեալ Էմիրութեանց, Քաթարի եւ Շրջակայից Հայոց թեմի ազգային առաջնորդարանին:

Յանուն Ազգային իշխանութեան մեր յատուկ գնահատանքը եւ շնորհակալութիւնը կը յայտնենք Մակի Սողոմոնեանին կատարած նուիրատուութեան, որ իր մեծ ներդրումը պիտի ունենայ մեր եկեղեցական ու ազգային գործունէութեան աշխատանքներուն մէջ:

ՈՒԹ ՄԻԱԲԱՆ ՀԱՅԵՐ ՄԱՅՐԱՎԱՆՔԻՆ ՄԷՋ ՍՏԱՑԱՆ ԾԱՅՐԱԳՈՅՆ ՎԱՐԴԱՊԵՏՈՒԹԵԱՆ ՏԱՍԸ ԱՍՏԻՃԱՆՆԵՐ



Մեծի Տանն Կիլիկիոյ կաթողիկոսութեան առաքելութիւնը մերօրեայ մարտահրաւէրներու լոյսին տակ հետզհետէ կը ծաւալի, մանաւանդ՝ երիտասարդ հոգեւորականներու իւրայատուկ ներդրումով եւ արդի մեթոտներու որդեգրումով ու կիրարկումով:

Արդարեւ, նախագահութեամբ Արամ Ա. վեհափառ հայրապետին, Անթիլիասի մայրավանքի Սուրբ Գրիգոր Լուսաւորիչ մայր տաճարին մէջ կիրակի, 22 նոյեմբեր 2026-ի առաւօտուն ժամը 9:00-ին մատուցուած սուրբ եւ անմահ պատարագի ընթացքին տեղի ունեցաւ ծայրագոյն վարդապետութեան աստիճաններու տուչութիւն՝ ձեռամբ Արաբական Միացեալ Էմիրութիւններու, Քաթարի եւ շրջակայից հայոց թեմի առաջնորդ Մեսրոպ արք. Սարգիսեանի եւ խարտաւիլակութեամբ կաթողիկոսարանի Քրիստոնէական դաստիարակութեան բաժանմունքի տեսուչ Ստեփանոս ծ. վրդ. Փաշայեանի:



Ծայրագոյն վարդապետութեան աստիճաններ ստացան՝ Վահրիճ վրդ. Ղարախանեան, Վաչէ վրդ. Պալըքճեան, Վիգէն վրդ. Տալգըլըճեան, Պսակ վրդ. Թէփիրճեան, Յովակիմ վրդ. Բանճարճեան, Զաւէն վրդ. Նաճարեան, Արտաւազդ վրդ. Շառոյեան եւ Օշին վրդ. Չուալերթանեան:

Հոգեպարար արարողութեան ընթացքին վարդապետները ծնրադիր հրաժարեցան հերձուածներէն եւ նզովեցին հերետիկոսները, ուստի ձեռնադրիչ սրբազան հօր աղօթքներով եւ աւետարանական ընթերցումներով ընծայեալներուն շնորհուեցան Հայ եկեղեցւոյ ծայրագոյն վարդապետութեան տասը աստիճանները:

Հուսկ, ձեռնադրիչ սրբազան հայրը արտասանեց իր քարոզը եւ նորոգ ձեռնադրեալներուն ուղղուած յորդորները՝ մեկնելով սաղմոսերգուին «Ուրախութեամբ ծառայեցէք Տիրոջ» խօսքէն: Ան ըսաւ, որ այս խօսքերով Դաւիթ մարգարէ կը ներկայացնէ Աստուծոյ ծառայութեան էութիւնն ու ոգին՝ ուրախութեամբ, սիրով եւ ամբողջական նուիրումով տոգորուած: «Իւրաքանչիւր քրիստոնեայի կեանքի առաջնահերթութիւնն ու գերագոյն նպատակը Աստուծոյ ներկայութեան մէջ ապրիլն է», ըսաւ ան եւ դիտել տուաւ, որ այս ուրախութիւնը մարդկային նիւթական չափանիշներով չի սահմանուիր: Մեսրոպ սրբազան յայտնեց, թէ օրուան բնաբանին ընտրութիւնը պատահականօրէն չէ եղած, այլ պերճախօս վկայութիւն է նորոգ ձեռնադրուած երիտասարդ պատուաբեր ու խոստմնալից միաբաններու նուիրաբերութեան, որովհետեւ անոնք իրենց հոգեւոր, մտաւորական ու եկեղեցական պատրաստութեամբ ծառայութիւն մատուցած են Հայ եկեղեցւոյ ընդհանրապէս եւ Մեծի Տանն Կիլիկիոյ կաթողիկոսութեան առաքելութեան յատկապէս եւ ըստ այնմ, կաթողիկոսին տնօրինումով, արժանացան ծայրագոյն վարդապետութեան աստիճաններու:

Բացատրելով ծայրագոյն վարդապետութեան աստիճաններուն իմաստը՝ քարոզիչ սրբազան հայրը ընդգծեց, որ՝ «Անոնք պարզապէս պատուոյ տիտղոս կամ ուսումնական բարձրագոյն հանգամանքներ չեն, այլ՝ եկեղեցական ծառայութեան մէջ նոր փուլ, որ կը պահանջէ՝ աստուածաբանական խոր գիտելիքներ, մտաւորական հասունութիւն, հոգեւոր փորձառութիւն եւ հովուական պատասխանատուութեան բարձր գիտակցութիւն»: Ան վերասահմանեց ծայրագոյն վարդապետութեան առաքելութիւնը ներկայ դարուս մարտահրաւէրներուն դիմաց եւ ընդգծեց. «Ձեր առջեւ բացուած ծառայութեան այս նոր փուլը թող երբեք հպարտութեան առիթ չդառնայ, այլ՝ խոնարհութեան, նուիրումի եւ աւելի մեծ պատասխանատուութեան մղիչ ուժ: Ծայրագոյն վարդապետութիւնը գիտութեան բարձրագոյն աստիճանը ըլլալէ առաջ՝ ծառայութեան աւելի բարձր պատասխանատուութիւն է»:

Աւարտին Մեսրոպ արքեպիսկոպոս որդիական ջերմ շնորհաւորութիւններ յայտնեց՝ Արամ Ա. վեհափառ հայրապետին, միաբանութեան, նորոգ ձեռնադրեալներուն, անոնց ծնողներուն եւ այն թեմերուն, ուր կը ծառայեն:

Աւարտ սուրբ պատարագին հայրապետական թափօրը բարձրացաւ վեհարանի դահլիճ, ուր կաթողիկոսը «Պահպանիչ» աղօթքով իր հայրական ու հայրապետական օրհնութիւնը շնորհեց նորընծայ ծայրագոյն վարդապետներուն:

ԼՕԽ-Ի ԱՇԽԱՏԱՆՔՆԵՐՈՒ ԾԱՆՕԹԱՑՈՒՄ ԵՒ ԱՆԴԱՄԱԳՐՈՒԹԻՒՆ



Հրաւէրով ՀՅԴ «Նիկոլ Դուման» կոմիտէին, կազմակերպութեամբ ԼՕԽ-ի «Շուշանիկ» մասնաճիւղի վարչութեան, շաբաթ 14 նոյեմբերի առաւօտեան ժամը 10:30-ին ՀՅԴ «Նիկոլ Դուման» ակումբի «Սարգիս Ազնաւորեան» սրահին մէջ տեղի ունեցաւ նախաճաշ՝ ներկայութեամբ աւելի քան 150 անձերու:

Ձեռնարկին բարի գալուստի խօսքը արտասանեց մասնաճիւղի վարչութեան ատենապետ Անի Գելխաչէրեան, որ դիտել տուաւ, թէ հաւաքին նպատակն է ներկաներուն ծանօթացնել ԼՕԽ-ի գործունէութիւնը: Ան իր գոհունակութիւնը յայտնեց մեծաթիւ ներկայութեան համար եւ նկատել տուաւ, որ նախաճա- շին մասնակցելու հրաւէր ուղղուած է ՀՅԴ «Նիկոլ Դուման» կոմիտէութեան շրջանին մէջ գտնուող բոլոր ԼՕԽ-ականներուն՝ աւելցնելով, որ այս նախաձեռնութիւնը իրականացաւ կոմիտէին հրաւէրով:



Այս առիթով ան մասնաճիւղի վարչութեան անունով շնորհակալութիւն յայտնեց բոլոր անոնց, որոնք իրենց աշխատանքին նեցուկ կը կանգնին: Այնուհետեւ Մակի Խաչերեան տեղեկութիւններ տուաւ ԼՕԽ-ի ծագումին, աշխատանքներուն, յանձնախումբերուն եւ գործունէութեան մասին, շեշտեց ԼՕԽ-ի շարքերուն միանալու եւ անոր ծաւալած բազմաբնոյթ գործունէութեան տարբեր ձեւերով օժանդակելու կարեւորութիւնը:

Ապա ներկաներէն 23 հոգի անդամագրուեցան ԼՕԽ-ի շարքերուն:



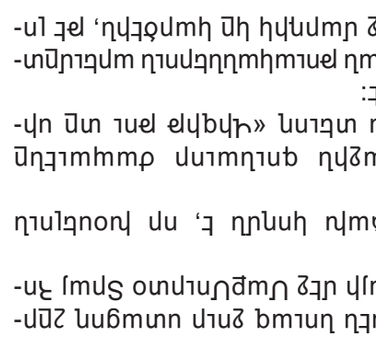

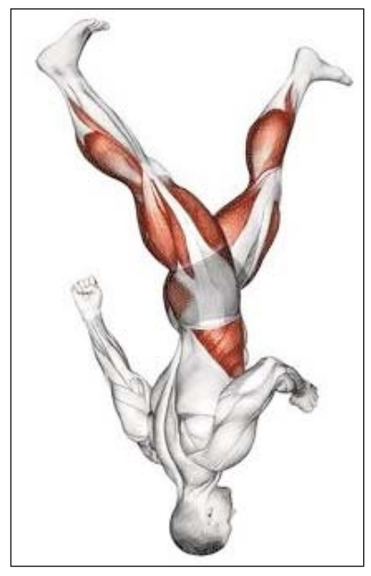

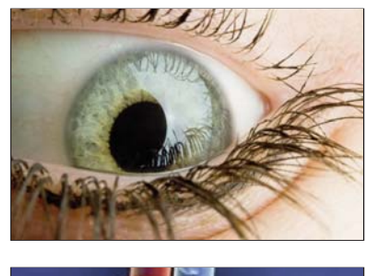





ԱՀՏԵՒ՞Լ, ՓԵՏ...

- Ահտեւ՞լ, թէ գիտէք որքան մարդ կը գործածէ ձեռքը մէկ վայրկեանի մէջ: Պատասխանը 200 անգամ:
- Մեր մարմինը կը գործածէ 150 օր, թաթերէ առաջ:
- Թարթիչները մեր աչքերը կը պահեն մաքուր եւ խոնաւ:
- Մարդկային ականջը կրնայ հետեւիլ 7 մարդկանց միաժամանակ խօսելուն:
- Մեր ոտքերը կրնան ապրիլ առանց մեզի: Սակայն մենք չենք կրնար ապրիլ առանց մեր երիկամներուն:
- Մարդկային աչքը կրնայ տարբերել 10 միլիոն գոյներ:
- Մեր ոտքերուն մկանները կրնան ստեղծել մեծ ուժ, որ կրնայ նետել մարդը 2 մեթր բարձրութեան վրայ:
- Մեր ոտքերուն ճարպը կրնայ օգտագործուիլ որպէս վառելիք, երբ մենք սովամահ կ՚ըլլանք:
- Մեր ձեռքի ոսկորները կը կազմեն մարդկային մարմնի ոսկորներուն 1/4-ը:
- Մեր սիրտը կրնայ ստեղծել այնքան ճնշում, որ կրնայ հասնիլ 30 մեթր հեռաւորութեան:

ԺՊԿԻՀԵ ՅԱՑՆՄԵ

Ա՛յս շրջանին մէջ պատրաստուած շինուածքներուն մեծ մասը ցաւալիօրէն ոչնչացած է: Ամբողջ թաղամասեր ամայացած են: Ամենէն ցաւալին՝ հարիւրաւոր մարդիկ մահացած են: Ասոնք ամենէն ցաւալի պատկերներն են:



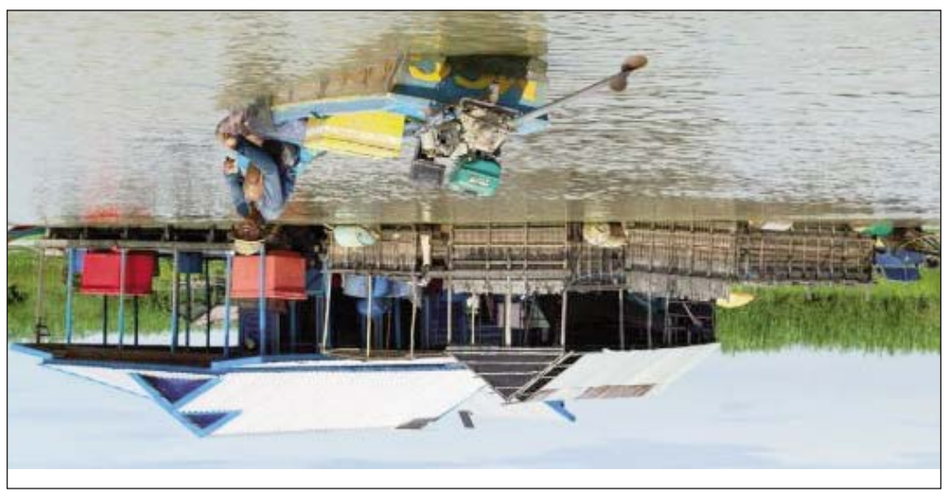



ՑՍՅԱՆ ՎԱՅԵՆ ԻՍԿՈՒՆՑ

ՃԱՆՈՒԹՔ

Ահա՛ւ զտնել 2 պատկերները մինչեւ զոյութիւն ունեցող 20 տարբերութիւնները:

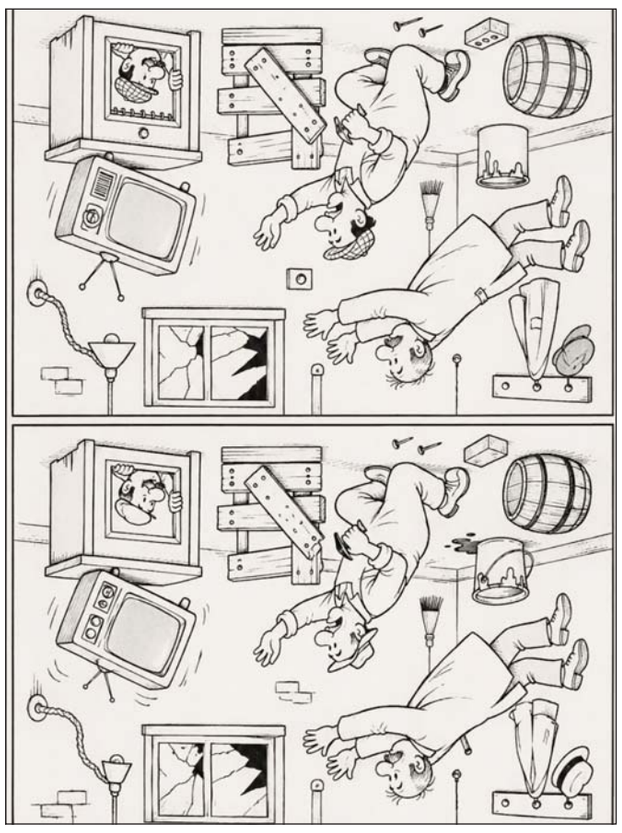

Ահա՛ւ զտնել եւթը ճարբաւն

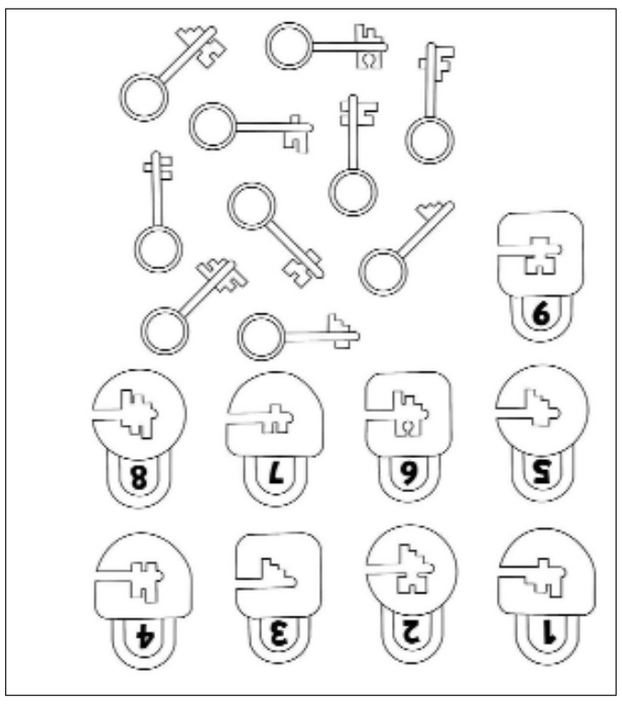

Ահա՛ւ զտնել իւրաքանչիւր նիսաձեր համապատասխանող բանալին:

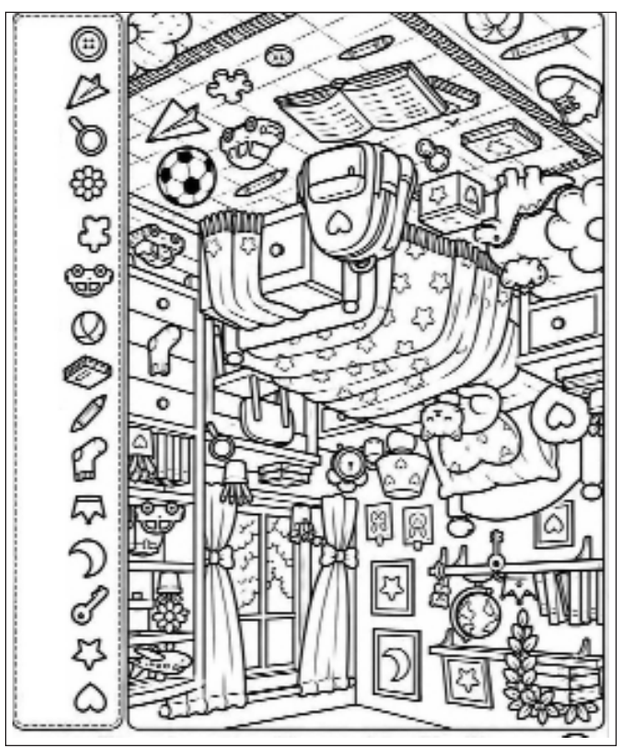

Ահա՛ւ զտնել ա՞ստղով ծածկուած մէջ պահուած առարկաները:

ՊՈՒԶԱՐԱՐՈՒԹԻՒՆ ԿԱՄ ՀՎՆՈՑ՝ ՃԱՏՈՄԱՏՈՒԹԻՒՆ

ԱՂԵՂՆԱԲԱՌ - 270

Խելքէ մտքէ դուրս / Եւրոպական ակումբներու ֆութպոլի ախոյեանութիւն		Յողաթափ / Վանականի բնակավայր		Կցորդ / Փոքրացնող մասնիկ		Լծկան կենդանի / Ծառ հատիկներով պտուղ		Բոլորը մէկտեղ / Երեսի վրայ ձգեն		Տարիքով եւ աստիճանով փոքր
Սազերը թափած մորթ, լերկ / Խօսքը, նիւթը					Ֆրանսական հաստատում		Մանրը՝ խիճ խոշորը՝ վէմ			
				Պատրաստուած կերակուր / Մարդու անտեսանելի էութիւն						
Ափ, բուռ / Արծաթ/ոսկիի չափման միաւոր							Ֆրանսական քաղաք / Ոսկի, ոսկեթել			
			Կռնաքեր ծառ / Ցուցական, բանաստեղծական			Հիւանդութեան ախտանիշ մը		Հակ.՝ էականէն / Հակ.՝ ինչպէս		
Յոտնկայս / Կտաւէ բնակարան					Նկանակ, պան / Մեխ				Անմիջապէս	
				Հայ հեթանոս ճարտարապետութիւն / Կեռն						Կրկնեփ
Ժամանում	Սահմանականի աղօթք / Բաբելոնեան հերոս						Ընդեղէն մը / Ջրհեղեղէն փրկող			
		Ոգելից խմիչք / Հայկական ճաշ						Հակ՝ աղբիւր / Հակ՝ եղեմի մեղքի պտուղ		
Սահմանական կրօնաւոր / Մոծակի տեսակ					Ծակ, փոս, խոռոչ / Մեծ թմբուկ					
				Գիշատիչներու ճանկ, եղունգ		Լաւի ակընկալութիւն / Մակաբոյծ միջատ				
Կիներ սիրող / Կաթով սնուող, ծծկեր							Հակ.՝ գիշատիչ կենդանի / Հակ.՝ մարտ			
									Հակ.՝ թել	
Արգելական / Լեք-լեցուն			Իրերայաջորդ գիրեր		Հակ.՝ թուղթերու հաւաքածոյ / Կրկնուած տառեր					
		Ստինք, ծիծ						Վերջածանց		
Ֆրանսայի 5-րդ հանրապետութեան հիմնադիր										

Պատրաստեց՝ Նանօր Գոչունեան-Թաշճեան

ԱՂԵՂՆԱԲԱՌ ԹԻՒ 269-Ի ԼՈՒԾՈՒՄ

Երես առնէր / Բուրգերու պահապան արձանը	Շ	Ժանգին դէմ կայեկող նիւթ / Սողոմոնի մակդիր	Ա	Նինուէի հին բանկից / Դասին/ժողովին ննջող	Ա	Սարսափ, վախ	Ա	Պատ / Չխորտակւող, ամուր կամքի տէր	Ո	ԱՄՆ առաջին նախագահը
Ս	Փ	Ի	Ն	Ք	Ս	Կանանոցի կին / Հակ.՝ բեկոր, մնացորդ	Հ	Ա	Ր	Ճ
Տարեգլուխ / Անգութ, դաժան	Ա	Մ	Ա	Ն	Ո	Ր	Հակ.՝ մէկը	Ն	Մ	Ո
Ա	Ն	Ա	Գ	Ո	Ր	Ո	Յ	Ն	Ողնաշարի տափակ ոսկոր	Ր
Ցուցական / «Դուրս»-ի նախդիր	Ա	Մ	Ծիծ, ստինք / Կաճառ, բարձրագոյն կրթութիւն	Տ	Ի	Տ	Վէգ, ոսկոր / Հակ.՝ բաղկացուցիչ մասնիկ	Կ	Ո	Ճ
Ա	Ր	Տ	Ա	Ժամանեցիր	Հակ.՝ յղկուած, հարթ	Կ	Ր	Ո	Ղ	Ո
Երիվարի յետակողմ	Կաւեղէն փակցնել / Գամ քաշելու գործիք	Ո	Կ	Ե	Լ	Տառի մը դրացիները / Հաճարի ծառին պտուղը	Ր	Ւ	Առաջին երկնիշ թիւը	Ւ
Գ	Ա	Ւ	Ա	Կ	Սեւ-ճերմակ արջ / Սենեակի սահման	Փ	Ա	Ն	Տ	Ա
Բանակի բարձր սպայ / Կատարեալ անցեալի վերջածանց	Գ	Ն	Դ	Ա	Պ	Ե	Տ	Գաղտնի դիտելու անցք / Սիրուն, եղնիկ	Ա	Ճ
Ե	Ց	Արիւնատար անօթ / Ծունկել, ձեւի բերել	Ե	Ր	Ա	Կ	Պաղ առնէ / Դէմքը տեսնելու իր	Մ	Ս	Ի
Կանաչ քար / Զտայուած գործ	Ա	Շ	Մ	Արաբական մայրաքաղաք / Շողշողալ, փայլիլ	Տ	Ո	Հ	Ա	Իւղ, ճարպ	Ն
Ա	Ն	Տ	Ի	Պ	Հայկական սուրբ գիրք / Հակ.՝ բացուածք, խորշ	Ն	Ա	Ր	Ե	Կ
Ձուկ որսալու կարթ, կեռ	Շագանակ / Թաց/ծաղկի բաժակ	Կ	Ա	Ս	Կ	Ուժեղ, վիթխարի / Հողը մշակելու գործ	Յ	Ա	Ղ	Թ
Ա	Պ	Ռ	Ծածկել, սքօղել	Պ	Ա	Հ	Ե	Լ	Սիամանթոյի ծննդավայր	Ո
Հնարել, կեանք տալ / Հակ.՝ սիրական	Ս	Տ	Ե	Ղ	Ծ	Ե	Լ	Երրորդ դէմք / Տառի անուն	Ա	Ն
Ր	Ա	Ե		Ա	Հակ.՝ ժլատ, կծծի	Ր	Ի	Տ	Կ	
Ծխելու գործիք	Կ	Լ	Կ	Լ	Ա	Կ	Ոսկիի, արծաթի չափման միաւոր	Օ	Ն	Ս

ԺԱՄԱՆՑ

ԽԱՉԲԱՌ

	1	2	3	4	5	6	7	8	9	10	11
1											■
2					■						■
3						■				■	
4	■		■				■				
5		■		■					■		
6								■			
7						■				■	
8					■						■
9						■					
10	■		■						■		
11						■					■

ՀՈՐԻԶՈՆԱԿԱՆ

1. 1982-ի լաւագոյն դերասանի Օսքարին արժանացած անձը:
2. Դաշտավայր - Ծուռ դիրքով:
3. Յուշարձան - Ապականութիւն:
4. Փեսային ջորը՝ հարսին նկատմամբ - Ընդունակ:
5. Աչալուրջ - Գրաբար՝ ո՞ւր:
6. Զինուորի - Ձողակի նշաններէն:
7. Շաւարշ Նարդունիի ծննդավայրը - Բազմաթիւ:
8. Ողջալ - Եւրոպական մայրաքաղաք:
9. Փոխադրել - Մեծ Հայքի Տուրուբերան նահանգի գաւառներէն:
10. Համազգեստ - Տառի մը անունը:
11. Խմորեղէն կերակուր մը - Ցասում:

ՈՒՂՂԱՀԱՅԵԱՑ

1. Գոհար - Նշանակութիւն:
2. Սիրոյ աստուածը՝ յունական դիցաբանութեան մէջ - Մայրենի փոր:
3. Մանկական կոչ - Մանրածաւալ:
4. Նիհարելու հակառակ - Իգական օտար անուն:
5. Պատուար - Մանեակ:
6. Իրերայաջորդ գիրեր - Միայն:
7. Այբուբենէն - Անցեալի յուշ:
8. Նորաշխարհ - Մովսէս Յարութիւնեանի գրչանունը:
9. Մահակ, ճիպոտ - Տարբերութիւն:
10. Փոքրացնող մասնիկ - Հաստատական պատասխան - Բանակ:
11. Անմիջապէս - Հին ձեւով՝ իգական ձեւ:

Պատրաստեց՝ Տ. Մ. ԱՂԱՋԱՐԵԱՆ

ՍՈՒՏՈՔՈՒ

		1	9				3	
	6						5	
				3	7		9	
8	2		1			4		6
					6	2		
	1		7					3
					2			9
4	7					5		
				6	4			1

Հորիզոնական եւ ուղղահայեաց 9 շարքերով եւ սիւնակներով (9x9) կազմուած ցանցը բաղկացած է իւրաքանչիւրը 9 քառակուսի հաշուող 9 բաժիններէ (3x3): Բացառուի ակզբունքին կիրառումով իւրաքանչիւր քառակուսիի մէջ թուանշան մը զետեղել՝ այնպէս մը, որ հորիզոնական իւրաքանչիւր շարք, ուղղահայեաց իւրաքանչիւր սիւնակ եւ 9 քառակուսիէն իւրաքանչիւր բաժին ունենայ 1էն 9 թուանշանները՝ իւրաքանչիւր թուանշան միայն մէկ անգամ գործածուելու պայմանով: Այլ խօսքով՝ ո՛չ մէկ պարագայի արտօնուած է թուանշան մը կրկնել միեւնոյն շարքին, սիւնակին եւ բաժինին մէջ: Սկսելու համար՝ կարգ մը թուանշաններ իրենց ճշգրիտ քառակուսիներուն մէջ զետեղուած են:

ՆԱԽՈՐԴ ԺԱՄԱՆՑԻ ԽԱՂԵՐՈՒՆ ԼՈՒԾՈՒՄՆԵՐԸ

ԽԱՉԲԱՌ

	1	2	3	4	5	6	7	8	9	10	11
1	Թ	Ո	Ն	Ի	Պ	Ւ	Ե	Ր	■	Վ	Ա
2	Ո	Ւ	Ս	Տ	Ա	■	Գ	Ո	Հ	Ա	Ր
3	Կ	Ա	Տ	Ա	Ղ	Ի	■	Պ	Ա	Ր	Ի
4	■	Թ	Ի	■	Ա	Ն	Դ	Ե	Մ	■	Կ
5	Ի	Մ	Լ	Ա	Ն	Տ	Ա	■	Ա	Ձ	Ո
6	Մ	Ջ	■	Ռ	■	Ո	Ր	Ո	Տ	Ա	Ն
7	Ա	Ն	Ա	Ն	Ա	Ս	■	Ռ	Ի	Մ	■
8	Ն	■	Մ	Ա	Մ	■	Ձ	Ն	■	Ե	Տ
9	Ա	Ղ	Ի	Կ	Ա	Մ	Ի	■	Ա	Ն	Ի
10	Լ	Ա	Ր	■	Ձ	Ն	■	Օ	Թ	Ա	Ն
11	Ի	Տ	Ա	Լ	Ի	Ա	■	Տ	Ա	Լ	Կ

ՍՈՒՏՈՔՈՒ

[illegible]	5	7	4	[illegible]	1	[illegible]	[illegible]	2
[illegible]	2	4	[illegible]	[illegible]	5	1	7	[illegible]
1	[illegible]	[illegible]	2	[illegible]	7	4	[illegible]	5
2	[illegible]	[illegible]	[illegible]	4	[illegible]	7	5	1
5	4	1	[illegible]	7	2	[illegible]	[illegible]	[illegible]
7	[illegible]	[illegible]	5	1	[illegible]	2	[illegible]	4
4	[illegible]	2	7	5	[illegible]	[illegible]	1	[illegible]
[illegible]	7	5	1	[illegible]	4	[illegible]	2	[illegible]
[illegible]	1	[illegible]	[illegible]	2	[illegible]	5	4	7

ՇԱԲԱԹԱՎԵՐՋԻՆ՝ «ՎԱՆԱՅ ՁԱՅՆ»-ԷՆ

Radio Voice of Van - Վանայ Ձայն FM: 94.7 եւ 95 MHz

7.00- Քայլերգներ / Առաւօտ լուսոյ
7.05- Հանդարտ երգեր
8.00- Սփիւռքահայ երգիչներու կատարումներ
8.30- Լուրեր
9.00- Հայրենի երգիչներու սիրուած երգեր
10.00- «Հայեացքն Արցախին» **(կրկ.)**
10.30- Հայկական աշխարհի լուրեր (ուղիղ՝ դիմատետրով)
10.45- Սիրուած երգեր
11.00- Յատուկ հանդիպում. հիւր՝ Սեւակ Ամրոյեան **(ուղիղ՝ դիմատետրով)**
11.30- «Քիչ մը ծիծաղ»
11.40- Նոր երգեր
12.00- «ՀՄԸՄ-ի Ձայնը». հիւրեր՝ Ֆուատ Մուրատեան, Լուսին Գազանճեան, Նոէլ Քէշիշեան **(ուղիղ՝ դիմատետրով)**
12.30- Խանդավառ երգեր
1.00- Ազգային-հայրենասիրական երգեր
1.30- Լուրեր
2.00- «Յիշատակելիները» (Սարգիս Կուկունեան)
2.05- Յեղափոխական երգեր
3.00- «ԳՈՀԱՐ» համոյթի կատարումներ
4.00- Հայրենի խումբերու կատարումներ
5.00- «Վանայ Ձայն»-ը երեկոյեան
5.05- Վերամշակուած՝ ռեմիքս երգեր
6.00- Ազգագրական-տոհմիկ երգեր
6.30- Լուրեր
6.50- Նոր երգեր
8.00- Խանդավառ երգեր
11.00- Յունարէն երեկոյ
12.00- «Յիշատակելիները» / Յեղափոխական երգեր
2.00- Սիրային երգեր
3.00- Այլազան երգեր
6.00- Հանդարտ երաժշտութիւն

ԿԻՐԱԿԻ

7.00- Քայլերգներ / Առաւօտ լուսոյ
7.05- Հանդարտ երգեր
9.30- Լուրեր
9.40- Ժողովրդային երգեր
10.00- Պատարագ
12.00- Սփիւռքահայ երգիչներու կատարումներ
12.30- Լուրեր
12.40- Յեղափոխական երգերու եղանակներ
1.00- Ազգային-հայրենասիրական երգեր
2.00- «Յիշատակելիները» (Լեւոն Շանթ)
2.05- Յեղափոխական երգեր
4.00- Հայրենի սիրուած երգիչներու կատարումներ
5.00- «Վանայ Ձայն»-ը երեկոյեան
5.05- «Մեծ հայրիկը եւ մենք» **(ուղիղ՝ դիմատետրով)**
6.00- Ռատիօ-թատրոն **(կրկ.)**
6.20- «Երգ-երգոց»ի կատարումներ
6.30- Լուրեր
6.50- Ազգագրական-տոհմիկ երգեր
7.00- Հայրենի խումբերու կատարումներ
8.00- Խանդավառ երգեր
9.00- Զուգերգներ
10.00- Սիրային երգեր
11.00- Ազնաւուրի կատարումներ
12.00- «Յիշատակելիները» / Յեղափոխական երգեր
2.00- Ազգային-հայրենասիրական երգեր
3.00- Հայերէն այլազան երգեր
6.00- Հանդարտ երաժշտութիւն

Ձեր մնայուն ընկերակիցը Radio Voice of Van:Live
DOWNLOAD Google Play App Store

«ԱԶԴԱԿ»Ի ՀԵՌԱՁԱՅՆԻ ԹԻՒԵՐԸ

«ԱԶԴԱԿ»Ի հետ կապուելու համար հեռաձայնել հետեւեալ թիւերուն.- (01)258526, (01)260115 եւ (01)241274:

ՊԱՍՔԵԹՊՈԼ

ԼԻԲԱՆԱՆ ԱՆԱԿՆԿԱԼ ՊԱՐՏՈՒԹԻՒՆ ՄԸ ԿՐԵՑ ՃԱՓՈՆԷՆ



Լիբանանի պասքեթպոլի տղոց ազգային խումբը անակնկալ պարտութիւն մը կրեց Ճափոնէն (86-82)՝ ոսկի առիթ մը կորսնցնելով Մոնտիալի տոմսը կանուխէն ապահովելու:

Լիբանան բաւական լաւ կը խաղար եւ 26-22, 51-38, 66-61 արդիւնքով յառաջացած էր առաջին երեք մասերէն ետք, սակայն վերջին մասին 86-82 արդիւնքով պարտութիւն կրեց:

Մրցումի անկիւնադարձային դէպքը աւարտէն 1,19 վայրկեան առաջ էր, երբ Սերժիօ Տարուիշի 3 կէտնոց կողովի փորձը պլոքի ենթարկուեցաւ, այնուհետեւ Ճափոն յառաջացաւ 82-77 արդիւնքով:

Վաղը նոյն դաշտին վրայ («Նուհատ Նաուֆալ») Լիբանան պիտի մրցի Չինաստանի դէմ: Կարեւոր է այս մրցումին յաղթանակ արձանագրել՝ պահելու համար Մոնտիալ հասնելու յոյսերը:

ՔԱՐԱԹԷ

ՀԱՅԱՍՏԱՆ 2 ՈՍԿԻԷ ԵՒ 1 ՊՐՈՆԶԷ ՄԵՏԱԼՆԵՐ ՆՈՒԱՃԵՑ



Ֆուլքոնթաքթ քարաթէի Հայաստանի հաւաքականի անդամները 2 ոսկիէ եւ 1 պրոնզէ մետալներով վերադարձան Պելճիքայի Անթուերփ քաղաքին մէջ տեղի ունեցած «Անթուերփ Ֆուլքոնթաքթ Քարաթէ Տայմընտ Քափ-2026» միջազգային ախոյեանութենէն:

Հայաստանի հաւաքականի մարզիչ Սեւակ Գրիգորեան հաւաքականին հետ բարձրացած է պատւոյ հարթակ, ուր առաջին աստիճանին կանգնած է Գեղարքունիքի մարզի Մարտունի համայնքի ներքին Գետաշէն գիւղի թիւ 1 միջնակարգ դպրոցի 12-րդ դասարանի աշակերտ, 80 քգ կշիռի կարգին մէջ հանդէս եկող Արսէն Աւետիսեան եւ ծնունդով ջաւախեցի Վալիկօ Պօղոսեան: 3-րդ դիրքը գրաւած է մարզիչ Սեւակ Գրիգորեան:

«Մեր հաւաքականը մրցավայր ժամանած է 7 մասնակիցով, որոնցմէ 3-ը տուն վերադարձած են ոսկիէ եւ պրոնզէ մետալներով: Մրցաշարքին մասնակցած են 26 երկիրներէ ներկայացուցիչներ: Հպարտ ենք, որ մեր մարզիկները միջազգային հարթակին վրայ բարձր պահած են Հայաստանի պատիւը: Յաղթանակներուն առիթով պարգեւատրման պահուն հնչեց Հայաստանի Հանրապետութեան քայլերգը եւ վեր բարձրացուեցաւ հայկական Եռագոյն դրօշակը: Այս յաղթանակները տարիներու աշխատանքի, նուիրումի եւ քրտնաջան մարզումներու արդիւնք են: Մեր ախոյեանները աշխատասիրութեամբ, նպատակասլացութեամբ եւ յաղթանակի կամքի դրսեւորումով աչքի զարկած են: Համոզուած եմ, որ անոնք նորանոր յաղթանակներով մեզ պիտի ուրախացնեն միջազգային այլ մրցաշարքերու ընթացքին ալ», յայտնեց մարզիչ Սեւակ Գրիգորեան:

ՃԱՏՐԱԿ

ԿՈՒՔԵՇ ՏԻ.-ՃԱՎՈՒԽԻՐ ՍԻՆՏԱՐՈՎ՝ 1,5-1,5



2024-ին տեղի ունեցած էր ՖԻՏԷ-ի աշխարհի ախոյեանութեան աւարտական մրցումը, որուն ընթացքին հնդիկ Կուքեշ Տի. (Տիմարաճու) կրցած էր դառնալ աշխարհի ամէնէն երիտասարդ ախոյեանը (18 տարեկան)՝ պարտութեան մատնելէ ետք 2023-ի ախոյեան Տինկ Լիրենը (Չինաստան)՝ 7,5-6,5 արդիւնքով:

Այս տարի Կուքեշ Տի. իր դէմ ունի Ասիոյ թիւ 1 Ճավոխիր Սինտարովը (Ուզպեքիստան), որ ամիսով մեծ է Կուքեշ Տի.էն:

Ժընեւի մէջ տեղի ունեցող ճակատումներու այս շարքը պիտի երկարի մինչեւ 12 դեկտեմբեր:

Առաջին երեք ճակատումները վերջ գտան հաւասարութեամբ: Հնդիկ վարպետը ընդհանուր դասաւորման թիւ 26-րդ վարպետն է 2710 կէտերով, մինչ ուզպեք Սինտարով թիւ 4 դիրքը կը գրաւէ 2782 կէտով:

Նշենք, որ ախոյեանին դէմ մրցելու համար տեղի ունեցած էին զտումի մըրցումներ, որոնց մասնակցած էին Հիքարու Նաքամուրա (Միացեալ Նահանգներ, թիւ 2), Ֆապիանօ Քարուանա (Միացեալ Նահանգներ, թիւ 3), Ուէյ Եի (Չինաստան, թիւ 7), Անիշ Կիրի (Նետերլանտներ, թիւ 8), Փրակնանանտա Ռամեշպապու (Հնդկաստան, թիւ 14), Մաթիաս Պլուպաում (Գերմանիա, թիւ 33) եւ Անտրէ Էսիփենքօ (Ռուսիա, թիւ 34): Այս վարպետները Սինտարովի հետ միասին մրցած էին, եւ Սինտարով կրցած էր 14 կարելի կէտերէն 10-ն ապահովել ու հասնիլ աւարտական:

Աւարտական մրցումը կը շահի եւ ախոյեան կը դառնայ այն վարպետը, որ կը հասնի 7,5 կէտերու՝ նկատի ունենալով, որ 14 ճակատումներ տեղի պիտի ունենան:

ԼՈՂԱՐՇԱՒ

ՄԱՆՈՒՉԱՐԵԱՆ ԵՒ ՉԱԽՈՅԵԱՆ ՊԻՏԻ ՄԱՍՆԱԿՑԻՆ ԱՇԽԱՐՀԻ ԱԽՈՅԵԱՆՈՒԹԵԱՆ



Հայ լուղորդներ Վարսենիկ Մանուչարեան եւ Աշոտ Չախոյեան կը մասնակցին կարճ (25 մեթր լողաւազան) լողի 2026-ի աշխարհի ախոյեանութեան, որ տեղի պիտի ունենայ 1-էն 6 դեկտեմբեր, Չինաստանի մայրաքաղաք Փեքինի մէջ:

Հայաստանի երկու ներկայացուցիչներն ալ հանդէս կու գան երկու անհատական մրցաճեւերուն: 20 տարեկան Աշոտ Չախոյեան կը մասնակցի 50 եւ 100 մեթր կուրծքի վրայ լողաոճի մրցումներուն, մինչ 23 տարեկան Վարսենիկ Մանուչարեան 50 եւ 100 մեթր թիթեռի լողաոճի մրցումներուն:

Երկու մարզիկներն ալ Հայաստանի գործող մրցանիշ կրող մարզիկներն են իրենց մասնակցած 4 մրցաճեւերուն մէջ եւ այդ պատճառով ալ պիտի մասնակցին Փեքինի մրցումներուն:

Վարսենիկի 50 մեթր թիթեռի լողաոճի մրցանիշն է 27,63 երկվայրկեան, իսկ 100 մեթր՝ 1’ 00”.52: Աշոտի 50 մեթրի կուրծքի վրայ լողաոճի մրցանիշն է 28”.29, իսկ 100 մեթրի՝ 1’02”.13:

Փեքինի մէջ տեղի ունենալիք աշխարհի ախոյեանութիւնը պիտի կայանայ 25 մեթրնոց լողաւազանի մէջ: Նախապէս 2008-ի Ողիմպիականին ալ գործածուած էր 25 մեթրնոց լողաւազան:

2028-ի Ողիմպիականին (Լոս Անճելըսի մէջ) միայն կ’օգտագործուին 50 մեթրնոց լողաւազաններ, եւ այդ պատճառով մեր մարզիկները չեն մասնակցիր ողիմպիական մրցումներուն:

ԵՈՒԱՆ ՔՐՈՅՖԻ ՅԻՇԱՏԱԿԻՆ ԲԱՐԵՍԻՐԱԿԱՆ ՄՐՑՈՒՄ



Ամսթերտամի (Նետերլանտներ) «Եոհան Քրոյֆ Արենա»-ի մարզադաշտին վրայ, ֆութպոլի բարեսիրական մրցումի մը ընթացքին Պարսելոնայի վետերանները 7-4 արդիւնքով պարտութեան մատնեցին Այաքս Ամսթերտամը, Քրոյֆի յիշատակին նուիրուած նախաձեռնութեան:

Քրոյֆ, որ 1970-ականներուն Նետերլանտներու պատմական ֆութպոլիստներու ամէնէն փայլուն աստղն էր, իր ֆութպոլիստ եղած օրերուն խաղցած է զոյգ ակումբներէն եւ տարիներ վերջ ալ մարզած է զանոնք:

Այս մրցումին մասնակցեցան հին աստղեր, որոնք իրենց կարգին խաղցած են զոյգ խումբերէն, ինչպէս՝ Փաթրիք Քլայվերթ, Ֆրանք եւ Ռոնալտ Տէ Պոր, Եարի Լեթմանէն եւ Ռիչարտ Վիչկէ: Այս մարզիկները երկու խումբերէն ալ մասնակցեցան տարբեր կիսախաղերու ընթացքին:

Պարսելոնայի վետերաններուն մաս կը կազմէին Էրիք Ապետալ, Պոյան Քրքիչ, Խաւիէ Սավիոլա, Ռուտ Հեսփ, Լիուտովիք Ճիւլի, Նոլիթօ Քրիսթիան Թելլօ եւ այլ աստղեր, մինչ Այաքսի մաս կազմեցին Էտուին Վան Տեր Սար, Եան Վերթոնկեն, Քլաս-Եան Հունթալար, Միտօ, Ռաֆայէլ Վան Տեր Վարթ, Ուեսլի Սնեյտեր եւ այլ աստղեր:

Պարսելոնայի կոլերը նշանակեցին Ալեքս Վիտալ, Ռոժէ Կարսիա, Խաւիէ Սավիոլա (2), Նոլեթօ (2) եւ

Շար.ը՝ էջ 8

«ՉԵՄՓԻՐՆԶ ԼԻԿ»

- ԵՈՒՆԱՅԹԸՏ ՅԱՂԹԱՆԱԿԸ ԿՈՐՍՆՑՈՒՑ ՎԵՐՋԻՆ ՎԱՅՐԿԵԱՆՆԵՐՈՒՆ - ՓԱՐԻԶ ՍԵՆ ԺԵՐՄԵՆ ՀԱՒԱՍԱՐԵՑԱՒ, ՊԱՅԵՐՆ ՄԻՒՆԻԽ ՊԱՐՏՈՒԵՑԱՒ







«Չեմփիընզ լիկ»-ի 5-րդ շաբթուան երկրորդ օրուան մրցումներուն, Մանչեսթըր Եունայթըտ իր նոր մարզիչ Մաուրիսիօ Փոչեթինոյի հետ դէպի յաղթանակ կ’ուղղուէր, բայց Սփորթինկ Լիզպոնի քոլոմպիացի յառաջապահ Լուիս Սուարեսի 80-րդ վայրկեանի կոլը այդ երազը չիրականացուց:

Սուարես անմոռանալի օր մը ունեցաւ: Ան 30-րդ վայրկեանին փենալթի մը կորսնցուց, ապա 3 վայրկեան ետք փենալթի մը կոլի վերածեց: Ինչպէս նշեցինք, ան մրցումի աւարտէն 10 վայրկեան առաջ կոլ մը եւս նշանակեց՝ 1 կէտ ձեռք ձգելով Սփորթինկի հաշուոյն: Բ. կիսախաղի սկիզբը փորթուգալցի Պրունօ Ֆեռնանտեշ 2 կոլ նշանակած էր Մանչեսթըր Եունայթըտի հաշուոյն:

Վերջին երկու տարիներու տիտղոսակիր Փարիզ Սեն Ժերմեն նոյն արդիւնքով հաւասարութիւն արձանագրեց Իտալիոյ Ա. Էս. Ռոմային հետ:

Ռոմայի կեդրոնի յետսապահ Մարիօ Հերմոսօ 5-րդ վայրկեանին բացաւ մրցումին հաշիւը, բայց Փարիզի յետսապահ Իլիա Զապարնի (Ուքրանիա), գլխու հարուածով հաւասարութեան կոլը նշանակեց: Ուսման Տեմպելէ, որ 59-րդ վայրկեանին դաշտ ներկայացաւ, 3 վայրկեան ետք փենալթիով նշանակեց 2-րդ կոլը: 78-րդ վայրկեանին այլ փենալթի

Շար.ը՝ էջ 8

ԷՆ. ՊԻ. ԷՅ.

ԼԸՊՐՈՆ ՃԷՅՄՍ ԵՒ ԹՐԻՓԸԼ ՏԱՊԸԼ...



30 դեկտեմբերին Լըպրոն Ճէյմս 42 տարեկանը կը բոլորէ, բայց ըստ երեւոյթին տակաւին ուժ ունի փայլելու եւ իր նոր խումբը՝ Ֆիլատելֆիան առաջնորդելու յաղթանակի:

Ֆիլատելֆիա 76-ըրզ 111-104 արդիւնքով պարտութեան մատնեց Մայեմի Հիթը: Լըպրոն Ճէյմս դարձաւ մրցումին ամէնէն երէց մարզիկը, որ թրիփըլ-տապըլ ձեռք կը ձգէ՝ նշանակելէ ետք 25 կէտ, 12 էսիսթ եւ 10 ռիպաուընտ:

Թայրիս Մեքսի 30 կէտ եւս նշանակեց ի նպաստ 76-ըրզի՝ «Էն. Պի. Էյ.»-ի բաժակի գծով այս մրցումին: Ֆիլատելֆիա իր 2-րդ յաղթանակը արձանագրեց 3 մրցումներու ընթացքին, մինչ Հիթ իր առաջին պարտութիւնը կրեց 2 յաղթանակներէ ետք: Եանիս Անթեթոքումփօ 32 կէտ եւ 14 ռիպաուընտ ձեռք ձգեց ի նպաստ Մայեմիի, որ իր վերջին 7 մրցումներուն ալ յաղթած էր:

Փորթլենտ Թրէյլ Պլէյզըրզ 116-111 արդիւնքով պարտութեան մատնեց Սան Անթոնիօ Սփըրզը: Վիքթոր Ուեմպանեամա 44 կէտ եւ 17 ռիպաուընտ ձեռք ձգեց, բայց Փորթլենտի 3 կէտնոց յաջող կողովները առաւելութիւն տուին Պլէյզըրզին:

Տենի Աւտիժա 33 կէտ եւ 12 ռիպաուընտ ձեռք ձգեց, մինչ Տեմիըն Լիլըրտ 29 կէտ աւելցուց ի նպաստ Փորթլենտի, ուր երկու մարզիկներն ալ 5-ական յաջող 3 կէտնոց կողովներ նշանակեցին: Սիտի Սիսոքօ (4 յաջող 3 կէտնոց կողով) եւ Ճրու Հոլիտէյ (3 յաջող 3 կէտնոց կողով) իրենց կարգին բաւական լաւ էին այս մրցումին:

4 մրցումներ պիտի խաղան բոլոր խումբերն ալ, որմէ ետք պիտի վճռուին Արեւելեան եւ Արեւմտեան շրջաններու 4-ական ներկայացուցիչները:

Արեւելեան շրջանին մէջ Պոսթըն Սելթիքս իր 3 մըրցումներն ալ յաղթած է, բայց Աթլանթա Հոքսի դէմ մրցումը վճռական կրնայ ըլլալ: Պոսթընի դիրքը կը վտանգուի, եթէ Աթլանթա յաղթէ, որովհետեւ կան 5 խումբեր, որոնք մէկական պարտութիւններ ունէին:

Արեւմտեան շրջանին մէջ, Մինեսթա Թիմպըրվուլվզ գրեթէ ապահոված է իր տոմսը, բայց կրնայ Պոսթընի նման թուաբանական հաշիւներով դուրս մնալ, մանաւանդ որ 4-րդ մրցումը Մեմֆիսի դէմ է:

Տալաս Մեւրիքս միակ խումբն է, որ ապահոված է քառորդ աւարտականի իր տոմսը, մանաւանդ որ անոր վերջին մրցակից Ֆինիքս Սանզ յոյս չունի իրեն գերազանցելու:

Ստորեւ՝ երէկուան մրցումներուն արդիւնքները.

Ֆիլատելֆիա 76-ըրզ - Մայեմի Հիթ 111-104

Չարլոթ Հորնեթց - Շիքակօ Պուլզ 105-107

Նիւ Եորք Նիքս - Քլիվլենտ Քեվելիրզ 121-102

Օքլահոմա Սիթի Թանտըր - Մինեսոթա Թիմպըրվուլվզ 106-113

Մեմֆիս Կրիզլիզ - Լոս Անճելըս Քլիփըրզ 115-97

Միլուոքի Պաքս - Պրուքլին Նեթց 97-104

Հիսթըն Ռոքեթց - Ֆինիքս Սանզ 116-104

Փորթլենտ Թրէյլ Պլէյզըրզ - Սան Անթոնի Սփըրզ 116-111

Կոլտըն Սթէյթ Ուորիըրզ - Սաքրամենթօ Քինկզ 129-110

ՍԻՊԻՀԱ. «ՈՒՔՐԱՆԻԱՆ ՉԻ ՊԱՏՐԱՍՏՈՒԻՐ ՌՈՒՍԻՈՅ ՍԿՍԱԾ ՊԱՏԵՐԱԶՄԸ ԼԻՊԻԱ ՏԵՂԱՓՈԽԵԼՈՒ»

Ուքրանիան մտադիր չէ Ռուսիոյ սկսած պատերազմը Լիպիա կամ այլ երկիրներու տարածք տեղափոխելու: «Ազատութիւն» ձայնասփիւռի կայանը կը հաղորդէ, որ այս մասին յայտարարած է Ուքրանիոյ արտաքին գործոց նախարար Անտրէյ Սիպիհա՝ իր լիպիացի պաշտօնակից Թահեր Սալեմ Պաուրի հետ հեռաձայնային հաղորդակցութեան ընթացքին:

Նշեալ զրոյցը տեղի ունեցած է 22 նոյեմբերին Լիպիոյ Պենկազի նաւահանգիստին մօտ ուքրանական հարուածներէն ետք, որոնց պատճառով, ըստ Քիեւի, խորտակուած է ռուսական «Մերքիւրի» մարտանաւը, վնասուած է նաեւ ռուսական բեռնատար նաւ: Լիպիոյ արեւելեան իշխանութիւնները յայտնած են երկու զինուորներու մահուան մասին:

Սիպիհա ընդգծած է, որ ուքրանական հարուածներու թիրախները եղած են բացառապէս ռուսական զինուորական առարկաներ, որոնք անմիջականօրէն կ'օգտագործուին Ուքրանիոյ դէմ պատերազմին մէջ:

Լիպիոյ՝ ՄԱԿ-ի կողմէ ճանչցուած կառավարութիւնն ու երկրի արեւելեան իշխանութիւնները դատապարտած են ուքրանական հարուածները: Ֆրանսան, սակայն, պաշտպանած է Քիեւի ինքնապաշտպանութեան իրաւունքը, իսկ Իտալիան եւ Գերմանիան զգուշացուցած են պատերազմի աշխարհագրութեան ընդլայնման վտանգէն:

Յիշեցնենք, որ Միացեալ Նահանգներու նախագահ Տանըլտ Թրամփն ու ՕԹԱՆ-ի ընդհանուր քարտուղար Մարք Ռիւթէն Ֆլորիտայի Թրամփի կեցութեան վայրին մէջ իրենց ժողովէն ետք հաղորդագրութիւն մը հրապարակելով Ռուսիոյ կոչ ուղղեցին՝ Ուքրանիոյ «պատերազմը չընդլայնելու»:

Թուրքիոյ պաշտպանութեան նախարարութիւնը, մեկնաբանելով Պենկազիի մէջ ռուսական մարտանաւին վրայ կատարուած յարձակումը, յայտարարեց. «Չէզոք երկիրներու շրջանային ջուրերուն մէջ թշնամական արարքները միջազգային օրէնքին կը հակասեն»:

Քրեմլին իր կարգին յայտարարեց. «Հակամարտութիւնը դէպի Միջերկրական ծով եւ Պալթեան ծով ընդլայնելու ուքրանական փորձեր նկատեցինք»:

ՔՈՊԱԽԻԾԷ. «ՄԵՐ ՀՈՂԱՅԻՆ ԱՄԲՈՂՋԱԿԱՆՈՒԹԵԱՆ ՎԵՐԱԿԱՆԳՆՈՒՄԻՆ ԱՌԱՋ ՌՈՒՍԻՈՅ ՀԵՏ ԴԻՒԱՆԱԳԻՏԱԿԱՆ ՅԱՐԱԲԵՐՈՒԹԻՒՆՆԵՐՈՒ ՎԵՐԱԿԱՆԳՆՈՒՄ ՊԻՏԻ ՉԸԼԼԱՅ»

Վրաստանի վարչապետ Իրաքլի Քոպախիծէ յայտնեց, որ Ռուսիոյ հետ յարաբերութիւններու բարելաւման համար կարելի է անոր հետ յաւելեալ բանակցութիւններ վարել:

Նշենք, որ Ռուսիան եւ Վրաստանը անցեալ շաբաթ ուղղակի երկխօսութիւնը վերականգնեցին, երբ Վրաստանի արտաքին գործոց փոխնախարար Կէորկի Զուրապաշվիլի Պիելոռուսիոյ մայրաքաղաք Մինսքի մէջ հանդիպում ունեցաւ իր ռուս պաշտօնակից Միխայիլ Կալուզինի հետ:

Քոպախիծէ մամլոյ ասուլիսի ընթացքին յայտնեց, որ Մոսկուայի եւ Թիֆլիսի մէջ եւս կրնան բանակցութիւններու այլ փուլեր կայանալ՝ նշելով. «Եթէ այս գործելաոճը որդեգրուի, անհրաժեշտ է, որ երկու մայրաքաղաքները փոխադարձաբար այս հանդիպումները հիւրընկալեն»:

Վրաստանի վարչապետը, սակայն, շեշտեց, որ այդ հանդիպումները չեն նշանակեր վերականգնում դիւանագիտական յարաբերութիւններուն, զորս Թիֆլիսը 2008 թուականին խզած էր:

«Երկու պետութիւններ կան, որոնք Ռուսիոյ հետ դիւանագիտական յարաբերութիւններ չունին, եւ անոնք Վրաստանն ու Ուքրանիան են: Մինչեւ Վրաստանի հողային ամբողջականութեան վերականգնումը, այս արգելքը պիտի մնայ, եւ կարելի պիտի չըլլայ դիւանագիտական յարաբերութիւնները վերականգնել», յայտնեց Քոպախիծէ:

Ան շեշտեց, որ Վրաստանը կառչած կը մնայ Ռուսիոյ իր հողերուն բռնագրաւման վերաբերեալ իր դիրքորոշումին՝ միեւնոյն ժամանակ ընդունելով, որ այս հակամարտութեան կարգաւորումը ժամանակի պիտի կարօտի:

Յիշեցնենք, որ Ռուսիան 2008 թուականին հնգօրեայ պատերազմէն ետք ճանչցաւ Վրաստանէն անջատուած Աբխազիոյ ու Հարաւային Օսեթիոյ անկախութիւնը եւ անոնց մէջ ռազմակայաններ հաստատեց:

ԼԻԲԱՆԱՆԱՀԱՅՈՒԹԻՒՆԸ ԱՐԺԱՆԻ...

Շարունակուած 3-րդ էջէն

սերունդներին դանդաղ վերացման: Մահ իմացեալով ապրած մեր ժողովուրդն իր հազարամեայ պատմութիւնն այս փորձառութեամբ է կերտել եւ այսօր իրաւունք չունի մսխելու իր նախնիների վաստակը: Ի հարկէ խաղաղութիւնն անհրաժեշտ է, բայց մեզ պէտք է իրական՝ կայուն եւ անշրջելի խաղաղութիւն: Իսկ խաղաղութիւնը կայուն է, երբ հաստատուած է ուժերի հաւասարակշռութեամբ եւ անշրջելի է, երբ արդիւնք է արդար կարգաւորման», ըսաւ Ռուստամեան՝ շեշտելով, որ այսօր վերոյիշեալներէն ոչ մէկը կայ, այլ կայ վտանգ ու սպառնալիք հայրենիքի կորուստի:

Շեշտելով, որ հայութիւնը այսօր ինքնութեան եւ անվտանգութեան տագնապ կը դիմագրաւէ, ան անհրաժեշտ նկատեց ազատագրուիլ հանրութիւնը մոլորեցնող այս վարչախումբի տարածած կեղծ գաղափարներէն, որովհետեւ անոնք կոչուած են հիմնաւորելու այս վարչախումբի զիջողական եւ պարտուողական քաղաքականութիւնը: Բայց եւ այնպէս Թուրքիան եւ Ազրպէյճանը երբեք պիտի չբաւարարուին այս վարչակազմի զիջումներով, որովհետեւ անոնք կ'ուզեն հասնիլ ամբողջ հայ ժողովուրդի անվերապահ եւ ամբողջական յանձնուողականութեան:

Ապա Արմէն Ռուստամեան խօսեցաւ սահմանադրութեան փոփոխութեան եւ անկէ Անկախութեան հռչակագիրին յղումը հանելու ներկայ իշխանութեան փորձերուն մասին, որոնք ոչ միայն ալիեւեան պահանջներու անվերապահ գործադրութիւնն են, այլեւ այս փոփոխութեամբ ներկայ իշխանութիւնները կ'ուզեն ապահովել արդէն փաստացի ձեւաւորուած ամբողջական անձնիշխանութեան սահմանադրական հիմքերը: Ան շեշտեց, որ բարեփոխումներու անհրաժեշտութիւն միշտ ալ կայ, բայց անոր համար առաջնահերթութիւն է ոչ թէ սահմանադրութիւնը փոխել, այլ նախ եւ առաջ յարգել ու գործադրել զայն:

Ռուստամեան այս սերունդի պատմական առաքելութիւնը նկատեց յաղթահարել մեր ժողովուրդին դիմագրաւած ինքնութեան եւ անվտանգութեան տագնապը:

«Մեր համար իրական անվտանգութիւնն այն է, որը կախուած է ոչ թէ թշնամու բարեհաճութիւնից, այլ երաշխաւորուում է հայութեան հաւաքական ուժերով եւ բոլոր այն դաշնակից երկրների զօրակցութեամբ, ում համար եւս կարեւոր է հայկական գործօնի եւ ինքնութեան պահպանումը այս տարածաշրջանում:

«Այսօր համակերպուելու թէ փոխելու մեր սերնդի վճռականութիւնից է կախուած՝ դառնալո՞ւ է արդեօք Հայաստանը թուրք-ազրպէյճանական **տանդեմի** կցորդ ու հպատակ մի տարածք, թէ հայ ազգի եւ նրա ինքնութեան կենսունակութիւնն ու զարգացումն ապահովող ազգային պետութիւն: Պետութիւն, որ կը դադարի լինել մէկ անձի կամ վարչախմբի ապաստարանն ու սպասարկողը եւ կը դառնայ կենսունակ ու բոլորինը», ըսաւ Ռուստամեան՝ այս բոլորին լոյսին տակ հրամայական նկատելով փոխել գործող վարչախումբի այս ազգակործան ուղեգիծը եւ երկիրը բերել չզիջելով զարգանալու ազգային ուղեգիծին վրայ:

«Չզիջել, որպէսզի պահպանենք մեր ինքնութիւնն ու կենսունակ պետութիւնը: Զարգանալ, որ ունենանք չզիջելու հնարաւորութիւն ու կարողութիւն», աւելցուց ան:

ՀՅԴ Բիւրոյի ներկայացուցիչը շեշտեց, որ ինչպէս 136 տարի առաջ, այսօր ալ մենք պէտք է ազգային գաղափարի եւ այս նպատակի շուրջ համախմբենք ոչ միայն մեր շարքերը, այլ նաեւ մեր համակիրներն ու ազգային բոլոր ուժերը: «Հայրենիքում եւ սփիւռքում ողջ հայութեան ջանքերի մէկտեղումն ու աննահանջ պայքարն է այս կործանարար ընթացքի մէջ բեկում մտցնելու բանալին», ըսաւ ան:

Իր խօսքի վերջին բաժինով Արմէն Ռուստամեան ըսաւ, որ մենք պարտաւոր ենք փոխել բոլոր այն բաները, որոնց այլեւս կարելի չէ համակերպիլ ու դիմանալ:

«Համոզուած ենք, որ անգամ երբ չի մնացել ելք ու ճար, միշտ խենթերը գտել են հնար: Մենք պէտք է փակենք նուաստացումների ու պարտութիւնների այս էջը եւ շարունակենք մեզ ճանաչել Սարդարապատից եւ մեր ժողովրդի կերտած յաղթանակներից: Արցախցին պէտք է վերադառնայ իր տուն, Հայաստանը մնայ հայկական եւ հայն աշխարհում լինի արժանապատիւ ու յաղթական», հաստատեց ան: (Խօսքին ամբողջութիւնը կը հրատարակենք յառաջիկային):

Աւարտին, երեկոն ալ աւելի ոգեւորուեցաւ հայրենի արուեստագէտ Սիրուշոյի գեղեցիկ կատարումով:

Ձեռնարկի փակումը կատարուեցաւ «Սարդարապատ» յաղթերգով:

ԶԱԽԱՐՈՎԱ. «ԹՐԻՓՓ-Ի ԻՐԱԳՈՐԾՄԱՆ ԺԱՄԱՆԱԿ ՊԷՏՔ Է ՀԱՇՈՒԻ ԱՌՆՈՒԻՆ ՌՈՒՍԻՈՅ ԵՒ ԻՐԱՆԻ ՇԱՀԵՐԸ»

Մոսկուա կարեւոր կը նկատէ, որ «Թրամփի ուղի» նախագիծի իրագործման ընթացքին հաշուի առնուին Ռուսիոյ եւ Իրանի շահերը: «Ազատութիւն» ձայնասփիւռի կայանը կը հաղորդէ, որ այս մասին մամլոյ ասուլիսի ընթացքին յայտարարած է Ռուսիոյ արտաքին գործոց նախարարութեան բանբեր Մարիա Զախարովա:

«ԹՐԻՓՓ-ի նախագիծը պէտք չէ շրջանին մէջ բաժանարար նոր գիծեր ստեղծէ: Հակառակ պարագային փոխադրամիջոցային եւ գումակային այս նախաձեռնութիւնը պարզապէս դատապարտուած է ձախողութեան», ըսած է Զախարովա:

Ռուսիոյ արտաքին գործոց նախարարութեան բանբերին գնահատումով՝ հայ-ամերիկեան նախաձեռնութեան շուրջ տակաւին աւելի շատ հարցումներ կան, քան պատասխաններ: Անոր համաձայն, մինչեւ օրս չեն հրապարակուած նախագիծի հիմնական ցուցանիշերը, շինարարութեան ծաւալներն ու ժամկէտները, ենթակառոյցներու օգտագործման պայմանները, ինչպէս նաեւ բեռնափոխադրումներու հեռանկարները:

Զախարովա նաեւ պնդած է, որ «Թրամփի ուղին» մեծապէս կը կրկնէ այն աշխատանքը, որ անցեալ տարիներուն իրականացուած է Հայաստանի, Ազրպէյճանի եւ Ռուսիոյ փոխվարչապետներու գլխաւորած եռակողմ աշխատանքային խումբի ծիրին մէջ:

Անոր համաձայն, այն ժամանակ կը քննարկուէր ոչ միայն Հայաստանի հարաւով Ազրպէյճանի հիմնական տարածքի եւ Նախիջեւանի միջեւ հաղորդակցութեան ապահովումը, այլ նաեւ հայկական երկաթուղային ենթակառոյցներու ամբողջական ապաշրջափակումը՝ դէպի Թուրքիա, Իրան եւ Ռուսիա ելքերով:

Ռուսիոյ արտաքին գործոց նախարարութեան բանբերը նաեւ յիշեցուցած է, որ Երեւան 2023 թուականին սառեցուցած է եռակողմ աշխատանքային այդ խումբին իր մասնակցութիւնը:

ՔՈՓԻՐՔԻՆ. «ՌՈՒՍԻԱՆ ՈՒ ՉԻՆԱՍՏԱՆԸ Կ'ԱՋԱԿՑԻՆ ՀԱՐԱՒԱՅԻՆ ԿՈՎԿԱՍԻ ՄԷՋ ԽԱՂԱՂՈՒԹԵԱՆ ՈՒ ԿԱՅՈՒՆՈՒԹԵԱՆ»

Ռուսիան ու Չինաստանը կը զօրակցին Հարաւային Կովկասի մէջ խաղաղութեան ու կայունութեան, ինչ որ կ'արտօնէ ամբողջութեամբ բացայայտել շըրջանի տնտեսական եւ տարանցիկ ներուժը: Այս մասին յայտարարած է Հայաստանի մէջ Ռուսիոյ դեսպան Սերկէյ Քոփիրքին՝ «Ռուս-չինական յարաբերութիւնները փոփոխուող աշխարհին մէջ. միասին յանուն խաղաղութեան եւ կայունութեան» միջազգային կլոր սեղանի ժամանակ:

Անոր համաձայն, ռուս-չինական գործակցութիւնը միջազգային անվտանգութեան համակարգի առանցքային տարրերէն մէկն է եւ համաշխարհային հաւասարակշռութեան պահպանման կարեւորագոյն գործօնը:

«Ռուսիան ու Չինաստանը համախոհներու հետ միասին կը նպաստեն աւելի արդար բազմաբեւեռ աշխարհակարգի կառուցման եւ Եւրասիոյ մէջ հաւասար ու անբաժանելի անվտանգութեան եւ համագործակցութեան տարածքի ձեւաւորման, որուն մաս կը կազմէ նաեւ Հարաւային Կովկասը», ըսած է Քոփիրքին:

Դիւանագէտը նշած է, որ Մոսկուան եւ Փեքինը «կը խթանեն» Եւրասիական տնտեսական միութեան եւ չինական «Մէկ գօտի, մէկ ճամբայ» նախաձեռնութեան համակցումը՝ պայմաններ ստեղծելով ցամաքային միացեալ տնտեսական զարգացման համար:

Ան նաեւ յիշեցուցած է, որ Ռուսիան ամբողջութեամբ կ'աջակցի Ասիա-խաղաղովկիանոսեան տընտեսական համագործակցութեան մէջ Չինաստանի նախագահութեան եւ Փեքինի կողմէ նշեալ ֆորումի աշխատանքի առաջնահերթութիւններուն, որոնց շարքին են բաց ըլլալը, նորարարութիւններն ու փոխկապակցուածութիւնը:

Անդրադառնալով երկկողմանի տնտեսական համագործակցութեան՝ Քոփիրքին ընդգծած է, որ Ռուսիոյ եւ Չինաստանի տնտեսութիւնները օրկանապէս զիրար կ'ամբողջացնեն, իսկ երկիրներու միջեւ ապրանքաշրջանառութիւնը իրերայաջորդ չորրորդ տարին ըլլալով կը գերազանցէ 200 միլիառ տոլարը:

Մոսկուան եւ Փեքինը կ'ամրապնդեն փոխադրամիջոցային կապերը, միասնաբար կ'իւրացնեն Հիւսիսային ծովային ուղին, կը գործադրեն խաղաղ հիւլէական ուժի ոլորտին մէջ նախագիծեր, կը համագործակցին տիեզերական ոլորտին եւ արբանեակային բնագաւառին մէջ: Կ'ընդլայնուի գործակցութիւնը գիւղատնտեսութեան, գիտութեան, ճարտարագիտութիւններու եւ նորարարութիւններու ոլորտներուն մէջ:

ԵՈՒՀԱՆ ՔՐՈՅՖԻ...

Շարունակուած 7-րդ էջէն

Քրիսթիան Թելլօ, մինչ Այաքսի կոլերը նշանակեցին Փաթրիք Քլայվերթ, Քլաս-Եան Հունթալար (2) եւ Սիեմ Տէ Եոնկ:

Մրցումին 14-րդ վայրկեանին մրցումը կանգ առաւ յարգելով Քրոյֆի կրած թիւ 14 մարզաշապիկը՝ հովանաւորութեամբ «Եոհան Քրոյֆ» բարեսիրական միութեան:

Նշենք, որ Քրոյֆ 2016-ին (24 մարտ) մահացած էր 68 տարեկանին, թոքի քաղցկեղի պատճառով: Քրոյֆ ֆութպոլիստ եղած ժամանակ օրական 4 տուփ ծխախոտ կը գործածէր մինչեւ 1991-ի փետրուար, երբ սրտի կաթուած անցուց եւ որոշեց լքել այդ սովորութիւնը:

ՀԱՄԱԶԳԱՅԻՆԸ ԿԸ ՄԵԾԱՐԷ...

Շարունակուած Ա. էջէն

եւ ազգային դաստիարակութեան բնագաւառներուն մէջ ընդհանրապէս երկարամեայ նուիրեալ ծառայութիւնն ու վաստակը Սեդա Ունճեան- Խտըշեանին, Շուշիկ Մաւիսագալեան-Թորոսին, Արփի Մինասեան-Կոստանեանին, Մկրտիչ Մկրտիչեանին, Շաղիկ Փափազեան-Մկրտիչեանին, Մարօ Սեփեթճեան-Քիրիաքոյին, Ռիթա Գրիգորեանին եւ Հուրի Տիգիճեան-Եղիայեանին, կը պարգեւատրէ զիրենք «Համազգայինի շքանշան»-ով:

Այս կրթական մշակները տասնամեակներ շարունակ իրենց մասնագիտական կարողութեամբ, մանկավարժական փորձառութեամբ եւ անձնուրաց նուիրումով ծառայած են Հայ ճեմարանին: Անոնք իրենց աշխատանքով ոչ միայն նպաստած են Ճեմարանի կրթական եւ կազմակերպական վերելքին, այլեւ իրենց գիտելիքներով, հոգատարութեամբ եւ օրինակելի նկարագրով դաստիարակած, առաջնորդած ու ներշնչած են աշակերտներու իրերայաջորդ սերունդներ:

Անոնցմէ իւրաքանչիւրը, իր մասնագիտական ասպարէզին եւ ստանձնած պատասխանատուութիւններուն ընդմէջէն, իր արժանի ներդրումը ունեցած է Ճեմարանի կրթական աւանդութիւններու պահպանման, մայրենի լեզուի եւ հայ մշակոյթի նկատմամբ սէր ու պատկանելիութեան զգացում փոխանցելու, ինչպէս նաեւ հայեցի դաստիարակութեան առաքելութեան շարունակականութեան մէջ: Անոնցմէ ոմանք իրենց ծառայութիւնը ընդլայնած են նաեւ Համազգայինի Լիբանանի կառոյցին մէջ՝ ստանձնելով պատասխանատու պաշտօններ եւ իրենց մասնակցութիւնը բերելով միութեան գործունէութեան:

Համազգայինի Կեդրոնական վարչութեան համար այս պարգեւատրումը պարզապէս շքանշանի շնորհում մը չէ, այլ երախտագիտութեան եւ յարգանքի արտայայտութիւն՝ այն բոլոր նուիրեալներուն հանդէպ, որոնք իրենց երկարամեայ ծառայութեամբ, հաւատարմութեամբ եւ ազգային պատասխանատուութեան խոր գիտակցութեամբ իրենց բաժինը բերած են հայ կրթութեան եւ մշակոյթի պահպանման ու փոխանցման գործին:

Համազգայինի Կեդրոնական վարչութիւնը իր խորին շնորհակալութիւնն ու երախտագիտութիւնը կը յայտնէ բոլոր պարգեւատրեալներուն՝ մաղթելով անոնց քաջառողջութիւն, խաղաղ ու բարօր կեանք եւ շարունակական ներշնչում՝ հայ դպրութեան ու ազգային արժէքներու յաւերժացման ճանապարհին:

- ԵՈՒՆԱՅԹԸՏ ՅԱՂԹԱՆԱԿԸ ԿՈՐՍՆՑՈՒՑ...

Շարունակուած 7-րդ էջէն

մը՝ ի նպաստ Ռոմայի, կոլի վերածեց նետերլանտցի Տոնիել Մալեն:

Պայերն Միւնիխ Փարիզ Սեն Ժերմէնի նման վիրաւորներով հարուստ խումբով դաշտ ներկայացաւ Լիլի դէմ եւ 2-1 արդիւնքով պարտուեցաւ: Տայօ Ուփամեքանօ բացաւ մրցումին հաշիւը, բայց 62-րդ եւ 65-րդ վայրկեաններուն Լիլ արագ կոլեր նշանակեց ճափոնցի Այասէ Ուետայի եւ... Փաւլովիչի միջոցով, որ սխալմամբ իր բերդին մէջ գետեղեց Պայերնի բերդի սիւնէն վերադարձած գնդակը: Քիլիան Էմպափէի եղբօր՝ Էթանի հարուածը «զըսպած» էր Պայերնի բերդին սիւնը:

Ինթեր Միլան 2-0 արդիւնքով յաղթեց Շթութկարթին, մինչ Պարսելոնա 4-1 արդիւնքով յաղթական վերադարձաւ Ազրպէյճանի Սապահ խումբի դաշտէն:

ԱԶԴԱԿ Հեռ: (01) 258526 - 260115 - 241274 ՊՈՒՐՃ ՀԱՄՈՒՏ AZTAG TEL.: (01)258526 -260115 - 241274 - E-mail: info@aztagdaily.com FAX: (01) 258529 - P.O.BOX: 80860 BOURJ HAMMOUD ازتاك: هاتف: ٢٥٨٥٢٦ ـ ٢٦٠١١٥ ـ ٢٤١٢٧٤ (٠١) فاكس: ٢٥٨٥٢٩ (٠١) ـ ص.ب: ٨٠٨٦٠ برج حمّود