ԱԶԴԱԿ
ՕՐԱԹԵՐԹ

AZTAG QUOTIDIEN POLITIQUE ET LITTERAIRE أزتاك جريدة يومية سياسية وأدبية - الدورة المسؤولة - إيفا دروشيان

100.000 Լ.Ո. 99-ՐԴ ՏԱՐԻ, ԹԻՒ 174 (26964) ՀԻՆԳՇԱԲԹԻ, 16 ՀՈԿՏԵՄԲԵՐ 2025 8 ԷՋ

«ԴԱՏԱԲԺՇԿԱԿԱՆ ՓՈՐՁԱՔՆՆՈՒԹԻՒՆԸ ՀԱՍՏԱՏԵՑ՝ ՀԱՄԱՍԻ ԿՈՂՄԷ ՅԱՆՁՆՈՒԱԾ 4-ՐԴ ԴԻԱԿԸ ՉԻ ՀԱՄԱՊԱՏԱՍԽԱՆԵՐ ԳԵՐԻՆԵՐԷՆ ՈՒԷ ՄԷԿՈՒՆ»

Կ՚ԸՍԷ ԻՍՐԱՅԷԼԵԱՆ ԲԱՆԱԿԸ

Իսրայէլեան բանակը յայտարարեց, թէ դատաբժշկական փորձաքննութիւնը հաստատած է, որ Համաս շարժումին յանձնած չորս դիակներէն մէկը չի համապատասխաներ իսրայէլացի գերիներէն ուեւէ մէկուն:

Իսրայէլեան բանակը իր հրապարակած հաղորդագրութեան մէջ աւելցուց, որ Համաս անհրաժեշտ ամէն ջանք պէտք է թափէ գերիներու դիակները վերադարձնելու:

ՆԵԹԱՆԻԱՀՈՒ. «ԵԹԷ ԿԱԶԱՅԻ ՀԱՄԱՁԱՅՆՈՒԹԵԱՆ ԵՐԿՐՈՐԴ ԲԱԺԻՆԸ ԽԱՂԱՂ ԿԵՐՊՈՎ ՉԳՈՐԾԱԴՐՈՒԻ, ԴԺՈԽՔԻ ԴՌՆԵՐԸ ՊԻՏԻ ԲԱՑՈՒԻՆ»

Իսրայէլի վարչապետ Պենիամին Նեթանիահու ամերիկեան «Սի.Պի.Էս. Նիուզ» պատկերասփիւռի կայանին հետ զրոյցի ընթացքին յայտարարեց. «Համաձայնութիւն գոյացուցինք խաղաղութեան առիթ ընծայելու, եւ ծրագիրին քսան կէտերը չափազանց յստակ են»:

«Հարցը միայն գերիներու վերադարձին չի վերաբերիր, այլ անոր կը յաջորդէ նաեւ զինաթափումը եւ զինուորական ներկայութեան վերացումը», նշեց ան:

«Համաձայնութիւն գոյացուցինք ծրագիրին առաջին մասը գործադրելու եւ անոր երկրորդ բաժինի խաղաղ գործադրութեան առիթ ընծայելու», նշեց Իսրայէլի վարչապետը:

«Եթէ երկրորդ բաժինը խաղաղ կերպով չգործադրուի, ապա լսեցի Միացեալ Նահանգներու նախագահ Տանըլտ Թրամփի խօսքը, թէ դժոխքի դռները պիտի բացուին», աւելցուց Նեթանիահու:

ՀԱՄԱՍՆ ՈՒ ԻՍՐԱՅԷԼԸ ԿԸ ՍԿՍԻՆ ԹՐԱՄՓԻ ԾՐԱԳԻՐԻՆ ՇՈՒՐՋ ԲԱՆԱԿՑՈՒԹԻՒՆՆԵՐՈՒ 2-ՐԴ ՓՈՒԼԸ

Եգիպտոսի մէջ սկսած է Միացեալ Նահանգներու նախագահ Տանըլտ Թրամփի Միջին Արեւելքի ծրագիրին շուրջ բանակցութիւններու յաջորդ փուլը, որ կը կեդրոնանայ Համասի զինաթափման, Կազայի պատերազմէն ետք կառավարման եւ արաբական խաղաղապահ ուժերու մասնակցութեամբ շրջանի անվտանգութեան վրայ:

Առաջարկները կը ներառեն Եգիպտոսի եւ Յորդանանի կողմէ կազմուած հազար հոգինոց պաղեստինեան ոստիկանական ուժերու ստեղծում՝ մինչեւ 10 հազար մարդ ընդգրկելու կարելիութեամբ:

Բայց եւ այնպէս, լուրջ դժուարութիւններ կը մնան. Իսրայէլն ու արաբական երկիրները կը զգուշանան բռնագրաւողի դերի մէջ յայտնուելէ:

ԱՐԱՄ Ա. ԿԱԹՈՂԻԿՈՍ ՀՈՎՈՒԱՊԵՏԱԿԱՆ ԱՅՑԵԼՈՒԹԵԱՄԲ ՄԵԿՆԵՑԱՒ ՔԱՆԱՏԱ ԵՒ ԱՄԵՐԻԿԱՅԻ ՄԻԱՑԵԱԼ ՆԱՀԱՆԳՆԵՐ

Երկուշաբթի, 13 հոկտեմբեր 2025-ին, Արամ Ա. կաթողիկոս, հովուապետական այցելութեամբ մեկնեցաւ Քանատա եւ Ամերիկայի Միացեալ Նահանգներ: Վեհափառ հայրապետին հովուապետական այցելութիւնը պիտի ընդգրկէ Քանատայի հայոց թեմը, ինչպէս նաեւ հիւսիսային Ամերիկայի Միացեալ Նահանգներու Արեւելեան ու Արեւմտեան հայոց թեմերը: Յիշեալ թեմերուն մէջ վեհափառ հայրապետը յաջորդաբար պիտի այցելէ Մոնրէալ, Թորոնթօ, Լոս Անճելըս, Ֆրեզնօ, Սան Ֆրանսիսքօ, Նիւ Եորք, Նիւ Ճըրզի եւ այլ շրջաններ:

Վեհափառ հայրապետին հովուապետական այցելութեան օրակարգը պիտի ներառէ եկեղեցական արարողութիւններ, ազգային մարմիններու հետ հանդիպումներ, երիտասարդութեան հետ երկխօսութիւն, միջեկեղեցական հանդիպումներ, համալսարաններու մէջ դասախօսութիւններ, կրթական մշակներու հետ հանդիպումներ, ինչպէս նաեւ վեհափառին հայրապետական ընտրութեան ու գահակալութեան 30-ամեակի նշում:

Շար.ը՝ էջ 8

ԹՐԱՄՓ. «ՀԱՄԱՍ ՊԻՏԻ ՀՐԱԺԱՐԻ ԻՐ ԶԷՆՔԷՆ, ԵՒ ԵԹԷ ՉՀՐԱԺԱՐԻ, ՄԵՆՔ ԶԱՅՆ ՊԻՏԻ ԶԻՆԱԹԱՓԵՆՔ»

Միացեալ Նահանգներու նախագահ Տանըլտ Թրամփ յայտարարեց, թէ Համաս պիտի հրաժարի իր զէնքէն, եւ եթէ այդ մէկը չկատարէ, «մենք զայն պիտի զինաթափենք, եւ զինաթափումը տեղի պիտի ունենայ արագ կերպով եւ թերեւս բռնի ուժով»:

Թրամփ Ջուաձեւ գրասենեակին մէջ լրագրողներուն յայտնեց. «Համաս կարգ մը աւազակախումբեր ոչնչացուց, եւ ատիկա ինծի մեծ անհանգստութիւն չի պատճառեր»:

«Միջին Արեւելքի մէջ խաղաղութեան փափաքի մակարդակին նմանը չտեսայ», աւելցուց ան:

Շար.ը՝ էջ 8

ՔՐԵՄԼԻՆԻ ՄԷՋ ՓՈՒԹԻՆ-ՇԱՐՀ ՀԱՆԴԻՊՈՒՄ

Ռուսիոյ նախագահ Վլատիմիր Փութին Քրեմլինի մէջ ընդունեց Սուրիոյ նախագահ Ահմետ Շարհը:

Փութին հանդիպումի ընթացքին նշեց.

«Ռուսիոյ եւ Սուրիոյ միջեւ գործակցութիւնը լաւ արդիւնքներ պիտի տայ»:

«Երկու երկիրներու միացեալ յանձնախումբը պիտի շարունակէ աշխատանքը, եւ մենք պատրաստ ենք շարք մը ծրագիրներ իրականացնելու», նշեց Փութին:

Նախքան այդ, «Ռոյթըրզ» լրատու գործակալութիւնը երէկ հաղորդեց, որ Սուրիոյ նախագահ Ահմետ Շարհ Մոսկուա այցելութեան ընթացքին պաշտօնապէս Ռուսիոյ պիտի դիմէ Սուրիոյ նախկին նախագահ Պաշշար Ասատը արտայանձնելու համար՝ սուրիացիներու դէմ կատարուած յանցագործութիւններու համար դատուելու նպատակով:

Շար.ը՝ էջ 8

ՀԵԿՍԵԹ. «ԵԹԷ ՈՒՔՐԱՆԻՈՅ ՊԱՏԵՐԱԶՄԸ ՉԱՒԱՐՏԻ, ՄԵՆՔ ՈՒ ՄԵՐ ԴԱՇՆԱԿԻՑՆԵՐԸ ՊԱՏՐԱՍՏ ԵՆՔ ԶՍՊՈՒՄ ԿԱՏԱՐԵԼՈՒ»

Միացեալ Նահանգներու պատերազմի նախարար Փիթ Հեկսեթ յայտարարեց. «Ժամանակն է վերջ տալու Ուքրանիոյ պատերազմին, եւ եթէ չաւարտի, Միացեալ Նահանգներն ու անոնց դաշնակիցները պատրաստ են զսպում կատարելու»:

Ըստ անոր, Ուաշինկթընն ու անոր դաշնակիցները «անոր շարունակուող յարձակումին պատճառով Ռուսիոյ գին պարտադրելու» անհրաժեշտ քայլերը պիտի որդեգրեն:

Հեկսեթ ՕԹԱՆ-ի նստավայրին մէջ ժողովի ընթացքին նշեց. «Եթէ պէտք է այդ քայլը որդեգրենք, ապա Միացեալ Նահանգներու պատերազմի նախարարութիւնը պատրաստ է իր դերը կատարելու այնպիսի ձեւով, որ միայն Միացեալ Նահանգները կրնան ընել»:

«ԱՆԿԱԽՆԵՐ ԼԻԲԱՆԱՆԻ ՀԱՄԱՐ» ՀԱՆԴԻՊՄԱՆ ՊԱՏՈՒԻՐԱԿՈՒԹԻՒՆԸ Կ'ԱՅՑԵԼԷ «ՇԱՂԶՈՅԵԱՆ» ԿԵԴՐՈՆ

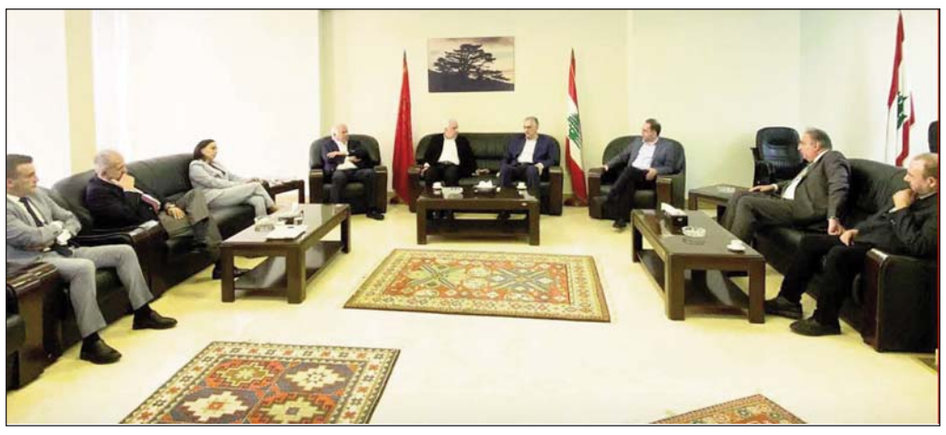

ՀՅԴ Լիբանանի Կեդրոնական կոմիտէի ներկայացուցիչ Ալպեր Պալապանեան ընդունեց «Անկախներ Լիբանանի համար» հանդիպման պատուիրակութիւնը՝ գլխաւորութեամբ Ռաֆֆի Մատէեանի, չորեքշաբթի, 15 հոկտեմբեր 2025-ին, «Շաղզոյեան» կեդրոնի մէջ, ներկայութեամբ Կեդրոնական կոմիտէի քարտուղար Ճորճ Գրիգորեանի եւ անդամ՝ նախկին նախարար Աւետիս Կիտանեանի:

Շար.ը՝ էջ 2

ԿԱԼՈՒԶԻՆ. «ՊԱՔՈՒԻ ԵՒ ԵՐԵՒԱՆԻ ՄԻՋԵՒ ՎԵՐՋՆԱԿԱՆ ՀԱՇՏՈՒԹԻՒՆԸ ՊԷՏՔ Է ՍՏՈՐԱԳՐՈՒԻ ՄՈՍԿՈՒԱՅԻ ՄԷՋ»

Երեւանին եւ Պաքուին խաղաղութեան համաձայնագիրի ստորագրման հարթակ տրամադրելու վերաբերեալ Ռուսիոյ առաջարկը կը մնայ ի զօրու: Այս մասին յայտարարած է Ռուսիոյ արտաքին գործոց փոխնախարար Միխայիլ Կալուզին:

«Ակնյայտ է, որ մեր ծրագիրները կեանքի կոչելու համար տակաւին շատ ընելիքներ կան: Մենք պատրաստ ենք Երեւանին եւ Պաքուին տրամադրել անհրաժեշտ ամբողջ օգնութիւնը՝ մնացած տարակարծութիւնները յաղթահարելու համար, ներառեալ Ռուսիոյ, Հայաստանի եւ Ազրպէյճանի ղեկավարներու եռակողմ յայտարարութիւններու համաձայն», ըսած է Ռուսիոյ արտաքին գործոց փոխնախարարը:

Կալուզին ընդգծած է, որ Մոսկուան յատուկ նշանակութիւն կու տայ Երեւանի եւ Պաքուի միջեւ յարաբերութիւններու կարգաւորման:

Դիւանագէտը նաեւ նշած է Ռուսիոյ նշանակալի եւ արդիւնաւէտ դերը երկու երկիրներուն միջեւ տագնապի լուծման գործին մէջ:

ՁԵՐԲԱԿԱԼՈՒԵՑԱՆ ԱՐԱԳԱԾՈՏՆԻ ԹԵՄԻ ԱՌԱՋՆՈՐԴԸ ԵՒ ԽՈՒՄԲ ՄԸ ՀՈԳԵՒՈՐԱԿԱՆՆԵՐ

Երէկ ձերբակալուեցաւ Արագածոտնի թեմի Սաղմոսավանքի հոգեւոր հովիւ Փառէն քինյ. Առաքելեան, բերման ենթարկուեցան շարք մը այլ հոգեւորականներ, որոնց կարգին՝ Արագածոտնի թեմի առաջնորդը:

Շար.ը՝ էջ 8

ՊԱՅՐԱՄՈՎ ԿՐԿԻՆ ԽՕՍԱԾ Է ՀԱՅԱՍՏԱՆԻ ՍԱՀՄԱՆԱԴՐՈՒԹԵԱՆ ՄԷՋ «ՏԱՐԱԾՔԱՅԻՆ ՊԱՀԱՆՋՆԵՐՈՒ» ՄԱՍԻՆ

Ազրպէյճանի արտաքին գործոց նախարար Ճէյհուն Պայրամով ԵԱՀԿ-ի գործող նախագահ, Ֆինլանտայի արտաքին գործոց նախարար Էլինա Վալթոնենի հետ Պաքուի մէջ հանդիպումի ընթացքին անդրադարձած է նաեւ Հայաստան-Ազրպէյճան խաղաղութեան հոլովոյթին:

Պայրամով «ընդգծած է խաղաղութեան համաձայնագիրի ստորագրման ուղղութեամբ ձեռնարկուելիք յաջորդ քայլերը եւ Հայաստանի Սահմանադրութեան մէջ Ազրպէյճանի նկատմամբ տարածքային պահանջներու վերացման անհրաժեշտութիւնը»: «Ազատութիւն» ձայնասփիւռի կայանը կը հաղորդէ, որ այս մասին նշուած է Ազրպէյճանի արտաքին գործոց նախարարութեան հաղորդագրութեան մէջ:

Հաղորդագրութեան մէջ նաեւ կը նշուի, թէ կողմերը «դրական գնահատած են» որոշումի որդեգրումը կասեցնելու գործունէութիւնը ԵԱՀԿ-ի կառոյցներու՝ Մինսքի հոլովոյթի, գործող նախագահի յատուկ ներկայացուցիչի եւ բարձր մակարդակի ծրագրաւորման խումբի, որոնք «կորսնցուցած են իրենց գործնական նշանակութիւնը»:

ՌԻԱՇԻ. «ԼԻԲԱՆԱՆԻ ԵՒ ԻՍՐԱՅԷԼԻ ՄԻՋԵՒ ՈՒՂՂԱԿԻ ԲԱՆԱԿՑՈՒԹԻՒՆՆԵՐԸ Կ'ԸՆԹԱՆԱՆ ՊԸՐՐԻԻ ՀՈՎԱՆԱՒՈՐՈՒԹԵԱՄԲ ԵՒ ՍԱԼԱՄԻ ՀԱՄԱՁԱՅՆՈՒԹԵԱՄԲ»

Դաշնակցային դրութեան տեւական համախմբումի ընդհանուր քարտուղար, «Նոր պահպանողականներ-Լիբանան» հարթակի համակարգող Ալֆրետ Ռիաշի նշեց. «Լիբանանի եւ Իսրայէլի միջեւ ուղղակի բանակցութիւնները կ'ընթանան ներկայութեամբ ՄԱԿ-էն ներկայացուցիչներուն, խորհրդարանի նախագահ Նեպիհ Պըրրիի հովանաւորութեամբ եւ վարչապետ Նաուաֆ Սալամի համաձայնութեամբ»:

«Հըզպալլան կրնայ հետագային այս նիստերուն միանալ», աւելցուց Ռիաշի:

Ան յիշեցուց հինգ տարի առաջ լրագրող Մարիո Ապպուտի հետ հարցազրոյցի ընթացքին իր այն յայտարարութիւնը, թէ «Ժնահի շրջանին մէջ իսրայէլեան դեսպանատան մը բացումը մի՛ բացառէք»:

Ռիաշի յայտնեց, որ այն, ինչ որ այսօր տեղի կ'ունենայ, «խաղաղութեան ճամբուն» սկիզբն է:

ՍԻՆԻՈՐԱ ԶԷՆՔԻ ՄԵՆԱՇՆՈՐՀՄԱՆ ՀԱՐՑԻՆ ՄԷՋ ԻՇԽԱՆՈՒԹԵԱՆ ՄԻԱՍՆԱԿԱՆՈՒԹԵԱՆ ՈՒ ՎՃՌԱԿԱՆՈՒԹԵԱՆ ԵՒ ՈՐՈՇՈՒՄԻ ԳՈՐԾԱԴՐՈՒԹԵԱՆ ՄԷՋ ԻՄԱՍՏՈՒԹԵԱՆ ԿՈՉ Կ'ՈՒՂՂԷ

Նախկին վարչապետ Ֆուատ Սինիորա «Հատաս-Արապիա» պատկերասփիւռի կայանին հետ հարցազրոյցի ընթացքին յայտնեց. «Հըզպալլան ինքնագլուխ վարուեցաւ առանց լիբանանեան պետութեան գիտութեան եւ համաձայնութեան՝ 2006 թուականին տեղի ունեցած պատերազմին Լիբանանը ներքաշելուն մէջ: Ատկէ ետք Լիբանանը ներքաշեց 2023 թուականի հոկտեմբերի պատերազմին: Անկախ անկէ, ան 2006 թուականէն ետք մերժեց գործադրել Ապահովութեան խորհուրդին հրապարակած թիւ 1701 որոշումը, որ նախարարաց խորհուրդին մէջ միասնականութեամբ որդեգրուեցաւ, ներառեալ Հըզպալլայի կողմէ»:

«Հըզպալլայի՝ այդ որոշումը չյարգելէ ետք ան 28 նոյեմբեր 2024-ի համաձայնութիւնը ընդունեց: Պէտք է նշել, որ կուսակցութիւնը այդ որոշումը չգործադրեց, ինչպէս Իսրայէլ այդ ատեն, եւ ոչ ալ հիմա գործադրեց», ըսաւ ան:

Շար.ը՝ էջ 8

ԺԱՊԵՐ. «ՊԱՏԵՐԱԶՄԻՆ ԳԻՆԸ ԱՆՑԱՒ 11 ՄԻԼԻԱՌ ՏՈԼԱՐԸ»

Ելեւմուտքի նախարարութիւնը հաղորդագրութիւն մը հրապարակելով յայտնեց, որ Ուաշինկթընի մէջ կը շարունակուին աշխուժ բանակցութիւնները, որոնց ընթացքին ելեւմուտքի նախարար Եասին Ժապերի գլխաւորած լիբանանեան պատուիրակութիւնը Միջազգային դրամական ֆոնտի եւ Միջազգային դրամատան աշնանային բանակցութիւններուն երկու կառոյցներուն ու միջազգային այլ գործընկերներու կը ներկայացնէ բարեկարգչական ծրագիրներ, որոնք կառավարութիւնն ու խորհրդարանը մշակեցին Լիբանանի տնտեսութեան առողջացման անհրաժեշտ աջակցութեան ապահովման համար:

Ելեւմուտքի նախարարը Միջազգային դրամական ֆոնտին ներկայացուց միջին տեւողութեամբ ելեւմտական ծրագիր մը, ինչ որ բանակցային հոլովոյթին մէջ դրական քայլ է, եւ այժմ աշխատանք կը տարուի անոր զարգացման համար:

Ֆոնտի բարձրաստիճան պաշտօնատարներուն հետ բանակցութիւնները կեդրոնացան դրամատուներու վերադասաւորման վրայ: Ներկայացուեցաւ ֆոնտին Լիբանանին տրամադրած **թեքնիք** օգնութիւնները, որոնք կը ներառեն տուրքերու եւ մաքսատուրքերու բարեկարգումներ, եկամուտի կառավարման առնչուած բարեկարգումներ, ինչպէս նաեւ ելեւմուտքի նախարարութեան մէջ կարողականութիւններու կառուցման մէջ գործակցութիւնը:

Միջազգային դրամատան հետ ժողովներու ընթացքին ներկայացուեցան Լիբանանի համար Միջազգային դրամատան ծրագիրները՝ կեդրոնանալով ելեկտրականութեան, կազի ու ջուրի ծրագիրներու որդեգրումը արագացնելուն վրայ եւ պատրաստելով ընկերային ապահովութեան եւ թուայնացման երկու նոր ծրագիրներ:

Լիբանանեան կառավարութեան ջանքերը Միջազգային դրամատան կողմէ դրական արձագանգի արժանացան: Դրամատունը ողջունեց բարեկարգումներու ձեռնարկումը, եւ իբրեւ այդ աջակցութեան գործնական արտայայտութիւն Միջազգային դրամատունէն 10 գործադիր տնօրէններ նոյեմբերի սկիզբը պիտի այցելեն Լիբանան:

Ժապեր 1971 թուականին հիմնուած զարգացող պետութիւններու «24-երու խմբակ»-ի նախարարական ժողովի ընթացքին արտասանեց խօսք մը, որուն մէջ նշեց, թէ Լիբանանի դէմ պատերազմին պատճառած վնասը կը գնահատուի աւելի քան 11 միլիառ տոլարով, որուն վրայ կ'աւելնան նաեւ մարդկային կորուստներն ու տեղահանութեան ալիքները:

Շար.ը՝ էջ 8

ՊԱՅՐԱԳՏԱՐԵԱՆ ԸՆԴՈՒՆԵՑ ՀՆԴԿԱՍՏԱՆԻ ԴԵՍՊԱՆԸ

Երիտասարդութեան եւ մարմնակրթութեան նախարար դոկտ. Նորա Պայրագտարեան ընդունեց Լիբանանի մէջ Հնդկաստանի դեսպան Մոհամեթ Նուր Ռահման Շէյխը եւ անոր հետ քննարկեց երկու կողմերուն միջեւ ստորագրուելիք փոխադարձ հասկացողութեան փաստաթուղթի մանրամասնութիւնները:

Փոխադարձ հասկացողութեան փաստաթուղթը կը վերաբերի նախարարին ու դեսպանին միջեւ գոյացած համաձայնութեան, որուն հիմամբ Հնդկաստանի դեսպանատունը պիտի վերանորոգէ Լիբանանի վրայ իսրայէլեան յարձակումի ընթացքին Զաութար Շարքիէի (Նապաթիէ) եւ Այն Թինէի (Պեքա) մէջ երկու մարմնակրթական կառոյցներ:

Հանդիպումի ընթացքին անոնք խորհրդակցեցան երկու երկիրներուն միջեւ ապագայ յարաբերութիւններուն, ինչպէս նաեւ տարբեր ոլորտներու, մասնաւորաբար երիտասարդական եւ նախարարութեան պատրաստած ծրագիրներուն շուրջ համակարգումի զարգացման մասին:

Պայրագտարեան բարձր գնահատեց Հնդկաստանի դեսպանատան եւ Լիբանան բնակող հնդկական գաղութին մեծ թիւով մասնակցութիւնը «Մարմնակըրթութիւնը բոլորին համար 2025» փառատօնին: Ան դեսպանին շնորհակալութիւն յայտնեց այդ առումով անոր ազդեցիկ դերակատարութեան համար:

Նախարարը այդ փառատօնին հնդիկներուն մասնակցութիւնն ու եոկայի ներկայացումները յաւելեալ արժէք նկատեց

ԼԻԲԱՆԱՆԵԱՆ ԿԱՐՃ ԼՈՒՐԵՐ

●ՊԱՇՏՕՆԱԿԱՆ աղբիւրներ «Ժումհուրիա» օրաթերթին. «Նախագահ Ժոզեֆ Աունի Լիբանանի եւ շրջանին մէջ խաղաղութեան վերաբերեալ վերջին կեցուածքները նոյնքան գոհունակութիւն յառաջացուցին, որքան անոնց բովանդակութեան նկատմամբ ամերիկեան եւ եւրոպական հետաքրքրութիւն»:

●ԼԻԲԱՆԱՆԵԱՆ բանակը երեքշաբթի գիշեր սուրիական կողմէն ստանձնեց երկու երիտասարդներ, որոնք նոյն օրը Հաուշ Սէյիտ Ալի շրջանէն առեւանգուած էին:

●ԱՂԲԻՒՐՆԵՐ «Տիար» օրաթերթին. «Պաապտայի պալատին կեցուածքը ճամբայ կը բանայ նոր Միջին Արեւելքի հաւասարակշռութեան մէջ Լիբանանի դիրքի վերաճշդման: Եթէ իշխանութիւնները ներկայ պահը լաւ ձեւով կառավարեն, Լիբանան կրնայ տագնապի բեմէն վերածուիլ հաւասարակշռութեան բեմի ազգային միասնական հայեցակարգի մը, որ յստակ կարմիր գիծեր կը գծէ»:

●ԼԻԲԱՆԱՆԵԱՆ դիւանագիտական բարձրաստիճան աղբիւրներ «Նիտա Ուաթան» օրաթերթին. «Լիբանանեան պետութիւնը վերջերս որոշեց միանալ շրջանին մէջ ընթացք առած փոփոխութիւններու երթին, որովհետեւ նոյնիսկ Համաս շարժումը, որ խնդիրին առնչակից հիմնական կողմն է, հրաժարեցաւ զինուորական ընտրանքէն եւ բանակցութեան դիմեց»:

●«ԱՍԱՍ ՄԻՏԻԱ» կը հաղորդէ, որ զինուորական աղբիւրներ յայտնած են, թէ կը մերժեն «**Մեքանիզմ**»-ի ժողովները կապել ամերիկացի պատուիրակ Մորկըն Օրթէյկըսի անձամբ ներկայութեան՝ նկատի ունենալով շարք մը հարցեր, որոնք այդ զինուորական եւ **թեքնիք** ժողովէն կը պահանջէ զանոնք լուծել կամ անոնց շուրջ համակարգում կատարել, որովհետեւ կարեւորը «**Մեքանիզմ**»-ի յանձնախումբին մէջ տեղի ունեցողն է եւ ոչ թէ ո՛վ ներկայ է:

●«ՆԻՏԱ ՈՒԱԹԱՆ» օրաթերթի տեղեկութեան համաձայն, լիբանանեան կողմը սուրիական կողմին հետ իր բանակցային հանդիպումը սկսած է նշելով, որ երկիրներուն մէջ տեղի ունեցած փոփոխութիւնները յանգեցուցած են Պշարրէէն մէկ անձի եւ Պիքֆայայէն ուրիշ անձի մը լիբանանեան պատուիրակութեան մաս կազմելուն, որպէսզի Լիբանանի եւ Սուրիոյ միջեւ առկախ խնդիրներու լուծումը քննարկեն:

●ԸՍՏ «ՆԻՏԱ ՈՒԱԹԱՆ» օրաթերթին, «կը թուի, թէ Լիբանանին կատարածին եւ Միջազգային դրամական ֆոնտին պահանջածին միջեւ բացը մեծ է: Տուեալները ցոյց կու տան, թէ Միջազգային դրամական ֆոնտին կարգ մը դիտողութիւններուն ու Լիբանանէն պահանջներուն գործադրութիւնը կը թուի դժուար կիրարկելի ըլլալ»:

«ԱՆԿԱԽՆԵՐ ԼԻԲԱՆԱՆԻ ՀԱՄԱՐ» ...

Շարունակուած Ա. էջէն

Պատուիրակութիւնը շնորհաւորեց նոր ընտրուած Կեդրոնական կոմիտէն եւ ներկայացուցիչը: Մատէեան իր խօսքը սկսաւ Հայկական հարցէն՝ շեշտելով հայերու եւ ՀՅ Դաշնակցութեան դերակատարութիւնը իբրեւ կամուրջ՝ լիբանանցիներուն միջեւ:

Քննարկուեցան ընդհանուր կացութիւնը եւ ընթացիկ անցուդարձերը՝ սկսելով շրջանային գլխաւոր իրադարձութենէն՝ Շարմ Շէյխի վեհաժողովէն եւ Կազայի վերաբերեալ համաձայնութենէն, մինչեւ անոնց ազդեցութիւնը տարածաշրջանին վրայ ընդհանրապէս եւ Լիբանանի վրայ՝ մասնաւորապէս: Այս ծիրին մէջ ներկայացուեցաւ գրաւուած եւ աւերուած տարածքներու ու անոնց բնակիչներու վիճակը, ինչպէս նաեւ հանրապետութեան նախագահին, կառավարութեան եւ բանակի հրամանատարութեան ջանքերը այս ուղղութեամբ:

Կայացաւ նաեւ տեսակէտներու փոխանակում քաղաքական եւ օրէնսդրական հարցերու շուրջ՝ սկսած ընտրական օրէնքէն մինչեւ դրամատուներու մէջ պահ դրուած գումարներ ունեցողներուն իրաւունքները: Երկու կողմերն ալ համաձայնեցան շարունակել երկխօսութիւնը՝ ազգային հիմնահարցերու շուրջ:

ԴՊՐԵՎԱՆՔԻ 95-ՐԴ ԿՐԹԱԿԱՆ-ՈՒՍՈՒՄՆԱԿԱՆ ՏԱՐԵՇՐՋԱՆԻ ԲԱՑՈՒՄԸ ԿԱՏԱՐՈՒԵՑԱՒ՝ ՍՐԲՈՑ ԹԱՐԳՄԱՆՉԱՑ ՈԳԻՈՎ ՎԵՐԱՆՈՐՈԳՈՒԱԾ

Գեղեցիկ աւանդութեան համաձայն, Սրբոց Թարգմանչաց տօնին կը յայտարարուի բացումը Մեծի Տանն Կիլիկիոյ կաթողիկոսութեան դպրեվանքի ուսումնական-կրթական տարեշրջանին: Առ այդ, կիրակի, 12 հոկտեմբեր 2025-ի առաւօտուն, Անթիլիասի մայրավանքի Սուրբ Գրիգոր Լուսաւորիչ մայր տաճարին մէջ, Արամ Ա. կաթողիկոսին նախագահութեամբ, դպրեվանքի տեսուչ Պարոյր ծ. վրդ. Շէրնէզեան մատուցեց սբ. պատարագ եւ յաւուր պատշաճի քարոզեց:

Դպրեվանքի տեսուչ հայր սուրբին քարոզին կիզակէտն էր Մարկոսի Աւետարանի 8-րդ գլխուն մէջ արձանագրուած հրաշքէն բխած խորհրդածութիւնը: Կը պատմուի Յիսուսի՝ Բեթսայիդա քաղաքին մէջ այլոց խնդրանքով կատարած կոյրի մը բժշկութիւնը, որ իրագործուած է կոյրը քաղաքէն դուրս բերելով, երկու հանգրուանով՝ Յիսուսի առաջին հպումով ան աղօտ տեսած էր շուրջը, իսկ երկրորդով՝ կատարելապէս:

Հայր սուրբը այս դրուագին միտք բանին ամփոփեց երկու կէտերու մէջ: Ան դիտել տուաւ, որ այնպէս ինչպէս Քրիստոս պէտք ունէր կոյրը դուրս հանելու անհաւատներով լեցուն Բեթսայիդա քաղաքէն, որպէսզի կարելի ըլլար իրագործել հրաշքը, նոյնպէս ալ մենք կարիքը ունինք դուրս գալու մեզ շրջապատող ժխտական ու թունաւոր շրջանակներէ, որպէսզի կարենանք տեսնել Քրիստոսի ճշմարտութիւնը: Հայր Պարոյր նաեւ բացատրեց հրաշքին երկու հանգրուանով կատարուելուն յատկութիւնը. ան հաստատեց, որ առաքեալներն իսկ, որոնք Քրիստոսի բոլոր հրաշագործութիւններուն ականատես էին, ճշմարտութիւնը ամբողջապէս ընկալած չէին՝ մինչեւ վերնատան մէջ Սուրբ Հոգիին էջքը իրենց վրայ:

Հոգեւոր խորհրդածութենէն ետք հայր Պարոյր անդրադարձաւ գիրերու գիւտին եւ Սրբոց Թարգմանչաց սերունդին գործունէութեան, որոնց միջոցով կարելի եղաւ Աստուծոյ հետ հայոց լեզուով հաղորդակցիլ՝ Ոսկեդարը դարձնելով 301 թուականէն ետք երկրորդ անկիւնադարձը ճշմարտութեան մօտենալու: Թարգմանչաց տօնը առնչելով դըպրեվանքին՝ հայր սուրբը ըսաւ, որ դպրեվանքը այն միջավայրն է, ուրկէ աւարտելով՝ սաները զինուած կ'ըլլան Աստուծոյ խօսքով, իսկ քահանայութեան աստիճան ստանալով՝ անոնք աւելի կ'ամրապնդեն Աստուծոյ խօսքին տարածման եւ մեր ժողովուրդին ծառայելու իրենց առաքելութիւնը:

Պատարագէն անմիջապէս ետք ներկաները ուղղուեցան վեհարանի դահլիճ, ուր դպրեվանեցիները հրամցուցին փունջ մը շարականներ, բանաստեղծութիւն եւ Աւետարանէն ընթերցանութիւն:

Տեսուչ հայր սուրբը կարդաց տեսչական ուղերձը: Ան ըսաւ. «Սուրբ եւ անմահ պատարագով դպրեվանքի վերամուտի ղօղանջը անգամ մը եւս կը հնչէ Մեծի Տանն Կիլիկիոյ կաթողիկոսութեան Սուրբ Աթոռին նստավայրէն: 95-րդ անգամ ըլլալով՝ դպրեվանքի վերամուտը կ'արձագանգէ Անթիլիասէն Պիքֆայա, Պիքֆայայէն Հայաստան եւ սփիւռս աշխարհի, աւետելով մեր ժողովուրդի զաւակներուն, որ մարդակերտումի ու հայակերտ մարդուժի պատրաստութեան այս կրթօճախը կը շարունակէ իր առաքելութիւնը՝ վերանորոգ հաւատքով եւ վառ յոյսերով: Փառք կու տանք օրհնառատ Աստուծոյ, որուն շնորհիւ այս ղօղանջը դարձեալ կը հնչէ եւ մեզ անգամ մը եւս կը համախմբէ համազգային տարողութեամբ բարիքներ բաշխող այս սուրբ օրրանին շուրջ»: Ուղերձը նաեւ խոստում էր շարունակելու ու տարածելու Հայ եկեղեցւոյ առաքելութիւնը՝ հաւատարիմ թարգմանիչ սուրբ հայրերուն եւ դպրեվանքը կանգուն պահած նախորդ սերունդներուն: Հայր սուրբը իր ուղերձով վերահաստատեց նաեւ Բիւզանդ Եղիայեանի վկայութիւնը. «Դպրեվանքը իր սաները կը պատրաստէ ժողովուրդի՛ն համար: Ան չի՛ բաժներ զանոնք ժողովուրդի կեանքէն ու հարցերէն». ան նաեւ ըսաւ, որ հոն կ'ամփոփուի դպրեվանքին իւրայատուկ առաքելութիւնը՝ պատրաստել հոգեւորական թէ աշխարհական այնպիսի մշակներ, որոնք կը հասնին մեր ժողովուրդի հոգեմտաւոր կարիքներուն:

Հայր Պարոյր նաեւ ուրախութեամբ յայտարարեց, որ այս վերամուտին առթիւ, 6 տարուան ակամայ ընդմիջումէ ետք, դպրեվանքի 90-ամեակի «Գլաձոր» տարեգիրքը կը հրամցուի հանրութեան՝ խմբագրութեամբ Գէորգ վրդ. Գարակէօզեանի եւ Աբրահամ աբղ. Ճուլֆայեանի:

Ապա վեհափառը յղեց իր պատգամը. «Մեր եկեղեցւոյ ու ժողովուրդի հաւաքական կեանքին մէջ դպրեվանքը ես կը նմանցնեմ Թաբոր լերան» հաստատումով՝ ան բացատրեց, որ Քրիստոս, Իր աշակերտներէն խումբ մը առնելով, բարձրացաւ Թաբոր լեռ՝ Աստուծոյ ներկայութեան ըլլալու ու պայծառակերպուելու եւ ապա, Աստուծոյ շունչով վերանորոգուած, իջաւ լեռնէն, անցաւ առաքելութեան ու աշակերտները ղրկեց աշխարհ՝ քարոզելու եւ վկայելու երկնային ճշմարտութեանց ու արժէքներուն մասին: Նորին սրբութիւնը նշեց, որ Սրբոց Թարգմանչաց սերունդին տօնը մեզի յիշեցնում է, որպէսզի շարունակութիւնը դառնանք մեր մեծ հայրապետներու ու սուրբ վարդապետներու գործին եւ նո՛յն ոգիով, պայծառակերպուած՝ Աստուծոյ ներկայութիւնը ապրելով մեր կեանքին մէջ զԻնք մեր ժողովուրդին մօտեցնենք: «Ահաւասիկ դպրեվանքը՝ որպէս նոր իմն Թաբոր լեռ, մեր ժողովուրդի կեանքին մէջ կոչուած է նո՛յն առաքելութեան: Մենք եւս կոչուած ենք մեր թարգմանիչները ապրելու եւ անոնց ոգիի ու հաւատքի հաւատարմութիւնը ապրեցնելու մեր ժողովուրդի կեանքին մէջ: Այո՛, դպրեվանքը Թաբոր լեռ է եւ այս կոչումին գիտակցութեամբ պէտք է գործէ ու ծառայէ: Լեռ մը, որ կոչուած է Աստուծոյ ներկայութիւնը եւ երկնային ճշմարտութիւններն ու արժէքները տանելու մեր ժողովուրդին, ինչպէս թարգմանչաց սերունդը կատարեց. այլապէս մեր կեանքի անդաստանը պիտի մնայ խոպան: Մեր պատմութեան ընթացքին մենք եղանք հաւատարիմ աստուածային ճշմարտութիւններուն ու երկնային արժէքներուն՝ մեր եկեղեցւոյ

Շար.ը՝ էջ 5

«ՀՈԳԵԿԱՆ ՍԼԱՑՔ ԵՒ ԱՆՆԿԱՐԱԳՐԵԼԻ ԱՊՐՈՒՄ Է ԻԳՆԱՏԻՈՍ ԱՐՔ. ՄԱԼՈՅԵԱՆԻ ՍՐԲԱԴԱՍՈՒՄԸ»

ՄԱՇՏՈՑ Թ. Ծ. ՎՐԴ. ՁԱՀԹԷՐԵԱՆ

Հոկտեմբեր 19-ին Վատիկանի մէջ պաշտօնապէս պիտի յայտարարուի Հայոց ցեղասպանութեան նահատակ, Մարտինի արքեպիսկոպոս Իգնատիոս Մալոյեանի սրբադասումը:

Այս առիթով հետեւեալ հարցազրոյցը կատարուեցաւ Ձմմառու պատրիարքական կղերի միաբանութեան պատրիարքական փոխանորդ եւ Ձմմառու վանքի մեծաւոր Մաշտոց թ. ծ. վրդ. Ձահթէրեանի հետ՝ սըրբադասելիին եւ սրբադասման արարողութեան մասին մանրամասնութիւններ ունենալու համար:

ՀԱՐՑՈՒՄ.- Սուրբ Իգնատիոս Մալոյեանի նահատակութենէն սկիզբ կ'առնէ իր վարքը: Ո՞վ է Ան:

ՄԱՇՏՈՑ Թ. Ծ. ՎՐԴ. ՁԱՀԹԷՐԵԱՆ.- Աւազանի անունով Շուքրալլա Մալոյեան ծնած է 1869-ին, Մարտին, բարեպաշտ ընտանիքի մը յարկին տակ:

Մանկութենէն վատառողջ, միեւնոյն ժամանակ չափազանց բարեպաշտ ըլլալուն՝ տեղւոյն վիճակաւոր Մելքոն արք. Նազարեան, բացայայտելով երեխային ջերմեռանդութիւնը, ծնողներուն հաւանութեամբ եւ իր բուռն փափաքին ընդառաջելով՝ զայն կ'ուղարկէ Ձըմմառու պատրիարքական կղերի միաբանութեան Ս. Միքայէլ ընծայարանը՝ մարգարէանալով անոր հետագան:

Վտիտ երեխան քանի մը տարի Ձմմառու ցուրտին տոկալէ ետք, հիւանդութիւնը յաղթահարելու եւ ապաքինելու համար 1888-ին կը հարկադրուի վերադառնալու իր ծննդավայրը:

Հ.- 21-ամեայ Մալոյեանի կազմաւորման 2-րդ փուլը Ձմմառու ընծայարանի մէջ ինչպէ՞ս հունաւորուած է:

ՄԱՇՏՈՑ Թ. Ծ. ՎՐԴ. ՁԱՀԹԷՐԵԱՆ.- Մեկնած սուրբին ինքնակենսագրութենէն եւ այլ վաւերագիրներէ՝ ան 1891-ին ապաքինած կը վերադառնայ դպրեվանք, ուր փայլուն գնահատականներով կ'աւարտէ իմաստասիրութիւնն ու աստուածաբանութիւնը եւ 1896-ին կը ձեռնադրուի կուսակրօն քահանայ՝ ստանալով Իգնատիոս անունը:

Եւ որովհետեւ իր դաստիարակները Մալոյեանի մէջ բացայայտած են մանկավարժական եւ հոգեբանական մօտեցման հմտութիւններ, զինք կը նշանակեն վանաբնակ հայրերու եւ նորընծաներու հոգեւոր հօր պաշտօնին, զոր կը վարէ ամենայն բծախնդրութեամբ:

Այս կ'ըլլայ սուրբին ապագայ առաքելութեան մեկնարկը:

Հ.- Ինչպիսի՞ առաքելութիւն ծաւալած է:

ՄԱՇՏՈՑ Թ. Ծ. ՎՐԴ. ՁԱՀԹԷՐԵԱՆ.- 1898-ին կը նշանակուի Եգիպտոսի հոգեւոր հովիւ, հերթաբար Գահիրէի եւ Աղեքսանդրիոյ միջեւ հեւքի մէջ կ'ըլլայ: Ան այնտեղ բարի հովիւի վաստակ ձեռք կը ձգէ, այս կը վկայեն վաւերագրերը:

Բծախնդրօրէն հետեւած է եկեղեցւոյ բարեկարգման եւ ծաղկման գործերուն:

Ի տես իր գրագիտութեան՝ Պոլիս գործուղուելով կը ստանձնէ Պօղոս Պետրոս ԺԲ. Սապպաղեան պատրիարքի քարտուղարի պաշտօնը: Պատրիարքը անոր կը շնորհէ գերյարգելիութեան տիտղոսը:

Ապա դարձեալ Աղեքսանդրիա կը ղրկուի, ուր մինչեւ 1910-ը կը ծառայէ:

1910-ը անկիւնադարձային եւ բախտորոշ կ'ըլլայ հետագայ սուրբի կեանքի ոդիսականին համար:

Հ.- Մարտինը Մալոյեանի կեանքին սկիզբն ու աւարտը ուրուագծող կեդրոն հանդիսացած է: Ինչ պատահած է այնտեղ:

ՄԱՇՏՈՑ Թ. Ծ. ՎՐԴ. ՁԱՀԹԷՐԵԱՆ.- 1910-ին օրուան հոգեւոր դասի եւ ժողովուրդի միահամուռ քուէներու ջախջախիչ մեծամասնութեամբ Մալոյեան կ'ընտրուի Մարտինի հոգեւոր հովիւ:

Այնտեղ ան ճիգերու գերագոյն լարումով կը լծուի առաջին հերթին մասամբ փլատակ դարձած կաթողիկէ հայոց եկեղեցիները վերանորոգելու աստուածահաճոյ գործին եւ զարկ կու տայ համաքաղաքացիներու արաբախօս տարրին համար մայրենին վերականգնելու ազգանուէր աշխատանքին:

Արդէն ծայր առած եւ հետզհետէ մոլեգնող թրքական հալածանքներէն իր հօտը զերծ պահելու միտումով հաւասարակշիռ քաղաքականութիւն կը վարէ եւ իբրեւ խաղաղասէր՝ Օսմանեան կայսրութեան կողմէ 1915-ին շքանշան կը ստանայ:

Այնուամենայնիւ, թրքական իշխանութիւնները զինք կ'ամբաստանեն առաջնորդարանին մէջ զէնք-զինամթերք պահելու կեղծ մեղադրանքով:

Հ.- Ինչպիսի՞ եղերական վախճան կ'ունենայ:

ՄԱՇՏՈՑ Թ. Ծ. ՎՐԴ. ՁԱՀԹԷՐԵԱՆ.-Մալոյեանի նահատակութիւնը եղերական էր եւ սահմռկեցուցիչ:

Ան գիտակցուած մահուան ընդառաջ գնաց, որովհետեւ կը հաւատար, որ Քրիստոսի համար զոհուիլ՝ կը նշանակէր սրբութեան հասնիլ, այդպէս ալ եղաւ:

1915 յունիս 10-ին Մալոյեանը եւ իր հօտէն 416 հոգի, նաեւ կղերից դասը իրար շղթայակապ Մարտինէն դուրս կը տարուին: Ճանապարհին զինուորները կալանաւորներէն ոմանց կ'անջատեն եւ կ'առաջնորդեն, ապա կը կողոպտեն, ետքը կը սպաննեն:

1915 յունիս 11-ին, յետ բազմաթիւ չարչարանքներու, Մալոյեան Մարտինէն Տիգրանակերտ աքսորի ճամբուն վրայ դէմ յանդիման կը դրուի Մամտուի պէյի հարցաքննութեան՝ կապուած եկեղեցւոյ եւ առաջնորդարանի մէջ կարծեցեալ թաքնուած զինամթերքի մասին եւ փրկուելու համար կը պահանջէ անկէ ընդունիլ մահմետականութիւնը: Առաջնորդը խստիւ կը մերժէ՝ ըսելով. «Կ'անտեսես՝ ինչ որ ըսի եւ հաստատեցի քեզի, ամբաստանութիւններդ ինծի նկատմամբ անհիմն են, ես երբեք չեմ ուրանար հաւատքս, շտապէ՛ եւ զիս սպաննէ՛ եւ հասցո՛ւր զաւակներուս, որ մասնակից դառնամ իրենց երկնային հարսանիքին»: Մամտուի պէյ քանի մը վայրկեան կը վարանի եւ դարձեալ կը հարցնէ. «Կ'ընդունի՞ս մահմետականութիւնը որպէս կրօն»: Գերապայծառը վճռականօրէն կը պատասխանէ. «Զարմանալի է հարցումդ, որովհետեւ կ'ապրիմ եւ կը մեռնիմ իմ ճշմարիտ հաւատքիս համար եւ Քրիստոսի խաչը իմ հպարտանքս է, Տէրս եւ Աստուածս»:

Այն ատեն զայրացած Մամտուի պէյ ատրճանակով կը կրակէ Մալոյեանին վրայ:

Ձմմառու պատրիարքական կղերի միաբան, Մարտինի արքեպիսկոպոս Իգնատիոս Մալոյեան կը նահատակուի:

Հ.- Կարելի՞ է մանրամասնել նահատակութենէն առաջ կատարած հրաշքի մասին:

ՄԱՇՏՈՑ Թ. Ծ. ՎՐԴ. ՁԱՀԹԷՐԵԱՆ.- Մալոյեան՝ ի տես հօտին հետ կատարուած ողբերգութեան, Մամտուի պէյին դիմելով՝ կ'ըսէ. «Անտարակոյս ես ալ նոյն ճակատագրին պիտի ենթարկուիմ մնացած հաւատացեալներուս հետ: Կը խնդրեմ քեզմէ, արտօնէ ինծի, վերջին անգամուան համար խօսք մը ուղղեմ հօտիս»: Մալոյեանի խնդրանքին կ'ընդառաջէ:

Երբ Մամտուի պէյի զինուորները կը հեռանան, առաջնորդը եւ հաւատացեալները թախանձագին կ'աղօթեն Տիրոջ, որ իրենց օգնէ՝ նահատակութեան շնորհքը ընդունելու: Ապա Մալոյեան կը սրբագործէ հացը, քահանաները սուրբ մասնիկները կը բաշխեն հաւատացեալներուն:

Այս երկնային արարողութեան ականատես եղող զինուորները կը պատմեն, թէ լոյսի թանձր ամպ մը ծածկեց Քրիստոսի մարտիկներու փաղանգը՝ զանոնք ամբողջովին թաքցնելով զինուորներուն աչքերէն: Անուշահոտ բուրմունք մը տարածուեցաւ բոլորին վրայ: Ամէնքը հիացան տեսնելով հրճուանքի, ուրախութեան եւ խաղաղութեան նշանները՝ նահատակութեան պատրաստ այս մարդոց դէմքերուն վրայ:

Արարողութեան աւարտին Մալոյեան Մամտուի պէյին կ'ըսէ. «Վերջին պարտականութիւնս կատարեցի, այժմ ըրէ՛ ինծի այն, ինչ որ կ'ուզես»:

Հ.- Սրբադասման գործընթացը ինչպէ՞ս կայացաւ:

ՄԱՇՏՈՑ Թ. Ծ. ՎՐԴ. ՁԱՀԹԷՐԵԱՆ.- Շնորհիւ Ձմմառու պատրիարքական կղերի միաբանութեան հայրերուն եւ հայ կաթողիկէ սիւնհոդոսական

ՀԱՐՑԱԶՐՈՅՑԸ ՎԱՐԵՑ
ՍՕՍԷ ՓԻԼԱՒՃԵԱՆ

Շար.ը՝ էջ 6

ԵՐԱՆԵԼԻ - ՍՈՒՐԲ ԻԳՆԱՏԻՈՍ ՄԱԼՈՅԵԱՆ

- 15 ապրիլ 1869 - Ծնունդ՝ Մարտին քաղաքին մէջ
- 20 ապրիլ 1869 - Մկրտութիւն եւ դրոշմ
- 1883-1888 - Աշակերտ՝ Ձըմմառու տիրամօր դպրեվանքին
- 1888-1891 - Վերադարձ՝ Մարտին, հիւանդութեան պատճառով
- 1891-1896 - Կրկին Ձմմառ՝ իբրեւ իմաստասիրութեան եւ աստուածաբանութեան ուսանող
- 6 օգոստոս 1896 - Քահանայական ձեռնադրութիւն
- 1898-1904 - Առաջնորդ՝ Եգիպտոսի Հայ կաթողիկէ թեմին (Աղեքսանդրիա եւ Գահիրէ)
- 1904-1905 - Հայ Կաթողիկէ պատրիարքութեան քարտուղար՝ Կոստանդնուպոլիս
- 23 սեպտեմբեր 1910 - Պաշտօնավարութիւն Մարտին, իբրեւ օգնական Կիլէեան ծերունի եպիսկոպոսին
- 22 հոկտեմբեր 1911- Եպիսկոպոսական օծում Հռոմի մէջ, իբրեւ առաջնորդ եպիսկոպոս Մարտինի Հայ Կաթողիկէ Թեմին, ձեռամբ Պօղոս Պետրոս ԺԳ. կաթողիկէ կաթողիկոս պատրիարքին
- 1912 - Վերադարձ՝ Մարտին, յանձն առնելով Մարտինի թեմին հովուական առաքելութիւնը
- 1 օգոստոս 1914- Համաշխարհային Ա. պատերազմը եւ Մալոյեան գերապայծառը կը գործէ ի սպաս թշուառներու
- 1915 - Մալոյեան արքեպիսկոպոսը կը պարգեւատրուի Օսմանեան բարձրաստիճան շքանշանով
- 30 ապրիլ 1915 - Խուզարկում Մարտինի եկեղեցւոյ եւ առաջնորդարանի. Մալոյեան գերապայծառին նամակները, փաստաթուղթերը եւ արխիւները կը գրաւուին
- 1 մայիս 1915 - Մալոյեան արք. կը համախմբէ քահանաները ու անոնց կը հաղորդէ իր հոգեւոր կտակը
- 3 յունիս 1915 - Առաջնորդ եպիսկոպոսը եւ համայնքին ազնուականները կը ձերբակալուին
- 4 յունիս 1915 - Հայ կաթողիկէ ժողովուրդը եւս կը ձերբակալուի եւ հարցաքննութիւններու ու չարչարանքներու կ'ենթարկուի
- 11 յունիս 1915 - Տեղահանուածներուն առաջին կարաւանին մէջ էր Մալոյեան արք., իր 417 հաւատացեալներով, որոնցմէ՝ 16 վարդապետ: Սրբագործում հացին եւ բաշխում ժողովուրդին: Ընկերներուն սպանութիւնը: Մալոյեան առաջնորդը կը մերժէ մահմետական դառնալ եւ կը նահատակուի Սիրտ Յիսուսի տօնին:
- 7 հոկտեմբեր 2001- Հռոմի Յովհաննէս Պօղոս Բ. քահանայապետը նահատակ Մալոյեանը երանելի կը հռչակէ:
- 19 հոկտեմբեր 2025 - Վատիկանի Սուրբ Պետրոս տաճարին մէջ՝ Լեւոն 14-րդ Սրբազան քահանայապետին գլխաւորութեամբ սրբադասում:

ՍՈՒՐԻԱ

ԱՒԱՆԴԱՊԱՀ ՔԵՍԱՊՑԻՆ ԻՒՐԱՅԱՏՈՒԿ ՈՃՈՎ ԿԸ ՏՕՆԷ ԱՒԱՆԴՈՒԹԻՒՆՆԵՐՈՒ ԿԵՆՍԱՒՈՐՄԱՆ ՏԱՐԻՆ

Հովանաւորութեամբ Համազգայինի Շրջանային վարչութեան, կազմակերպութեամբ Քեսապի Համազգայինի «Համօ Օհանջանեան» մասնաճիւղին, 27 սեպտեմբերին «Քեսապ» համալիրի շրջափակին մէջ տեղի ունեցաւ տոհմիկ երեկոյ՝ նուիրուած 2025-ին Արամ Ա. վեհափառ հայրապետին կողմէ հռչակուած «Աւանդութեան վերակենսաւորման տարուան»:

Բացման խօսքով հանդէս եկաւ վարչութեան անդամ Սեդա Արսլանեան, որ անդրադարձաւ հայկական մշակոյթին եւ գաւառական աւանդութիւններու պահպանման արժէքին ու կարեւորութեան՝ շեշտելով, որ Համազգայինը՝ որպէս մշակութային միութիւն, մեծ դերակատարութիւն ունի այս արժէքները պահպանելու գործընթացին մէջ:

Արաբերէնով արտասանած խօսքին մէջ ան շնորհակալութիւն յայտնեց գիւղի ոստիկանապետին, որ իր ներկայութեամբ քաջալերեց գիւղի աւանդութիւնները ներկայացնող երեկոն:

Երեկոն ընթացաւ մտերմիկ մթնոլորտի մը մէջ՝ երգ ու պարով, Քեսապի աւանդական խաղողով ռուպի պատրաստութեամբ, որ քեսապցիք՝ կը կոչեն «Մասարա», ինչպէս նաեւ՝ Քեսապի աւանդական ուտեստեղէնի հիւրասիրութեամբ:

Շնորհակալական եւ երախտագիտութեան սրտի խօսք արտասանեցին գիւղապետը եւ վարչութեան ատենապետ Մանասէ Մանճիկեան:

ԵՐԻՏԱՍԱՐԴԱՑ ՎԵՐԱԿԱՆԳՆՈՒՄԻ ԿԵԴՐՈՆԻ ԲԱՑՈՒՄ

Նախաձեռնութեամբ Սուրիոյ Հայ աւետարանական համայնքի պետ վեր. դոկտ. Յարութիւն Սելիմեանի, «Kerk in Actie»-ի ներդրումով եւ կազմակերպութեամբ Միջին Արեւելքի եկեղեցիներու խորհուրդին, 5 հոկտեմբերին Հալէպ Քոլեճ աղջկանց բաժինին մէջ տեղի ունեցաւ նորաստեղծ «Երիտասարդաց վերականգնումի կեդրոն»-ի բացումը:

Բացման խօսքով հանդէս եկաւ Լուսին Ապաճեան-Չիլաբոշեան, որ ողջունելէ ետք ներկաները, յիշեց հաւաքին նպատակը:

Այնուհետեւ օրուան խորհուրդը ներկայացուց վեր. դոկտ. Յարութիւն Սելիմեան, որ յայտնեց, թէ կեդրոնը կը գործէ նպատակ ունենալով տրամադրելու անվտանգ եւ աջակցող միջավայր, ուր երիտասարդները պիտի կարենան՝ զարգացնել նոր հմտութիւններ, ստանալ հոգեբանական եւ մասնագիտական աջակցութիւն եւ քայլ առ քայլ կառուցել իրենց կեանքի նոր ուղին: Ան դիտել տուաւ, որ սոյն նախաձեռնութիւնը կը ներկայացնէ կարեւոր եւ գործնական քայլ մը՝ աջակցելու երիտասարդներուն իրենց մարտահրաւէրներուն մէջ եւ նպաստելու անոնց ներուժի բացայայտումին:

ՄԻԱՑԵԱԼ ՆԱՀԱՆԳՆԵՐ

ՀՅԴ ԲԻՒՐՈՅԻ ԴՐԱՄԱՀԱՒԱՔ

Կազմակերպութեամբ ՀՅԴ Բիւրոյի Արեւմտեան Միացեալ Նահանգներու դրամահաւաքի յանձնախումբին 27 սեպտեմբերին աւելի քան հարիւր բարերարներ եւ աջակիցներ հաւաքուեցան Կլենտէյլի մէջ գտնուող Կայծակ եւ Ծովիկ Զէյթլեան ամոլիներ՝ յուսահատութեան եւ դժուարութիւններու առջեւ, մինչ Հայաստան եւ հայ ժողովուրդը շատ վտանգաւոր իրավիճակներու մէջ են:

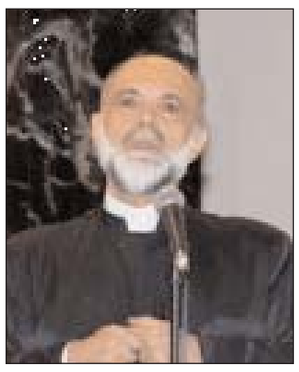

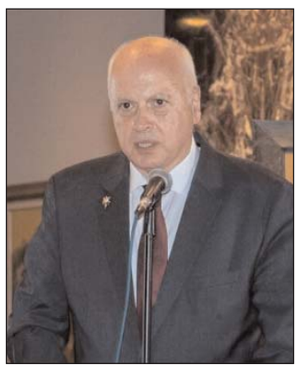

տան մէջ ընթրիքի շուրջ՝ աջակցելու Հայ յեղափոխական դաշնակցութեան Բիւրոյի գործունէութեան:

Երեկոն վարեց երկարամեայ քաղաքական-հասարակական գործիչ Յովիկ Սալիպա:

Խօսքերով հանդէս եկան Արեւմտեան Միացեալ Նահանգներու Կենտրոնական կոմիտէի ներկայացուցիչ Կարօ Մատէլեան եւ ՀՅԴ Բիւրոյի անդամ Տարօն Տէր Խաչատուրեան:

Իր խօսքին մէջ Տէր Խաչատուրեան նշեց դիմադրութեան կարեւորութիւնը, ինչպէս նաեւ յանձնառութեան, փորձառու դատողութեան եւ առաջնորդութեան գերակշռող անհրաժեշտութիւնը՝ յուսահատութեան եւ դժուարութիւններու առջեւ, մինչ Հայաստան եւ հայ ժողովուրդը շատ վտանգաւոր իրավիճակներու մէջ են:

ՀՅԴ Բիւրոյի անդամ եւ ՀՀ Ազգային ժողովի պատգամաւոր Լիլիթ Գալըստեան «Զում»-ի միջոցով միանալով՝ ընդգծեց սփիւռքի շարունակական ներգրաւուածութեան կարեւորութիւնը Հայաստանի եւ Արցախի ամրապնդման գործին մէջ:

Թեմի առաջնորդ Գեղամ արք. Խաչերեան օրհնեց սեղանները եւ ընդգծեց երեկոյի նպատակի հոգեւոր եւ ազգային կողմերը:

Շար.ը՝ էջ 6

ՀՄԸՄ-Ի ՊՐՊԵՆՔԻ «ՍԻՓԱՆ» ՄԱՍՆԱՃԻՒՂԻ 30-ԱՄԵԱԿԻ ՆՇՈՒՄ

28 սեպտեմբերին Պրպենքի Հայ երիտասարդական կեդրոնին մէջ նշուեցաւ ՀՄԸՄ-ի Պրպենքի «Սիփան» մասնաճիւղի հիմնադրութեան 30-ամեակը:

Ձեռնարկի կազմակերպիչ յանձնախումբի ատենապետ Սարօ Ղազարեան իր արտասանած բացման խօսքին մէջ անդրադարձաւ «Սիփան»-ի ձեռքբերումներուն՝ ընդգծելով, որ տօնական հաւաքը նաեւ առիթ է գնահատելու եւ պատուելու նուիրեալները, որոնք հնարաւոր դարձուցած են տեսլականի իրականացումը:

Օրուան հանդիսավար ՀՄԸՄ-ի երկարամեայ նուիրեալ անդամ Արիկ Գէորգեան հաստատեց, որ ամուր կամքը, անկոտրում եռանդը, սլացքը՝ դէպի նպատակ, կամաւորական ուժը, ժառանգած կորովը այն երաշխիքներն են, որոնք հնարաւոր դարձուցին «Սիփան» մասնաճիւղին յաջողութիւնը:

Կոմիտաս Ա. քհնյ. Թորոսեան մեծապէս կարեւոր նկատելով կազմակերպութեան առաքելութիւնը՝ հաստատեց, որ քանի դեռ կան ՀՄԸՄ-ի «Սիփան» մասնաճիւղի նման կեդրոններ, նոր սերունդները ձուլումէ կարելի է պաշտպանուած զգալ:

Մասնաճիւղի վարչութեան ատենապետ Ռոպերթ Մեհրապի ամփոփ կէտերու մէջ ներկայացուց «Սիփան»-ի գործունէութիւնը՝ իր երախտագիտութիւնը յայտնելով մասնաճիւղի յաջողութեան գործին նպաստած բոլոր մասնակիցներուն, ընդգծելով, որ վերելքը հնարաւոր դարձած է միացեալ ուժերով: Ան ըսաւ, որ «Սիփան»-ը բազմաթիւ հնարաւորութիւններ ստեղծած է հայ երիտասարդներուն համար՝ ներգրաւելով զիրենք մարզական, սկաուտական եւ մշակութային ոլորտներուն մէջ:

Քալիֆորնիոյ Ներկայացուցիչներու տան անդամ Նիկ Շուլց յայտարարեց, որ իրեն համար պատիւ է ներկայ գըտնուիլ իր ընտրաշրջանին մէջ ներդրումներ ունեցած կազմակերպութեան 30-ամեակի տօնակատարութեան եւ յուշագրով ու գումարով իր երախտագիտութիւնը յայտնեց:

Շար.ը՝ էջ 6

ՅՈՒՆԱՍՏԱՆ

«ՁԱՐԹՕՆՔ»-Ը ԴԱՐՁԵԱԼ ԲԵՄԻՆ ՎՐԱՅ

Կազմակերպութեամբ Համազգայինի թատերական միաւորին, 24 սեպտեմբերին Այա Սոֆիայի «Սելեփիցարի» պուրակի «Ալեքսս Խրիսոսթոմիտիս» բացօթեայ թատրոնի բեմին վրայ Համազգայինի «Արշաւիր Գազանճեան» բազմանդամ թատերախումբը տեղական փառատօնի ծիրէն ներս ներկայացուց Մալխասի նշանաւոր վէպը՝ «Ձարթօնք»-ը, բեմադրութեամբ Յակոբ Պարսամեանի: Յայտնենք, որ սոյն թատերականացուած աշխատանքին երկրորդ յաջող ներկայացումն էր:

Մալխասի համանուն վէպին վրայ հիմնուած յունալեզու ներկայացումը, որ կը ցոլացնէ ֆետայական շարժումը, թատերականացուած Կարապետ Գալֆայեանի եւ թարգմանուած Սարգիս Աղապատեանի կողմէ, կը ծառայէր յատուկ նպատակի. Հայ դատի ներկայացումը եւ մեր մշակոյթի ծանօթացումը՝ յունական հասարակութեան:

Արդէն, առաջին ելոյթէն ետք, 13 ապրիլին, յոյն թատերասէրներ խոստովանեցան, որ թատերախաղին շնորհիւ իմացան Հայոց պատմութեան մասին: Թատերական կտորին մէջ կարելի է նկատել նաեւ հին յունական թատրոնի երեւոյթներ՝ նախապատրաստում եւ ճանաչում:

ՅՈՒՆԱՍՏԱՆԻ Հ. Կ. ԽԱՉԻ 85-ՐԴ ՊԱՏԳԱՄԱՒՈՐԱԿԱՆ ԺՈՂՈՎԸ ՆՈՐ ՅԱՆՁՆԱՌՈՒԹԵԱՆ ԱԶԴԱՆՇԱՆԸ ՏՈՒԱՒ ԿՆՈՁԱԿԱՆ ՄԵԾ ԿԱԶՄԱԿԵՐՊՈՒԹԵԱՆ

5 հոկտեմբերին Քոքինիոյ «Զաւարեան» կեդրոնին մէջ տեղի ունեցաւ Յունաստանի Հ. Կ. Խաչի 85-րդ Պատգամաւորական ժողովը:

Թեմի առաջնորդ Սահակ եպս. Եմիշեան իր խօսքին մէջ դրուատեց միութեան աշխատանքը՝ նախ նշելով ՀՕՄ-ի դերակատարութիւնը հայ կեանքէն ներս, ապա իր խօսքը մասնաւորեց Հ. Կ. Խաչի բեղուն գործին վրայ՝ բարեսիրական, կրթական, խնամատարական եւ ազգային ուղղութիւններով:

ՀՅԴ Կեդրոնական կոմիտէի ներկայացուցիչ Հռիփսիմէ Յարութիւնեան յայտնեց, որ ՀՕՄ-ը իր 115-ամեայ պատմութեամբ եւ ՀՅԴ-ին իր 135-ամեայ գործունէութեամբ, միասնական երթի փայլուն ընթացքին փաստը կը ներկայացնեն հայ ժողովուրդին առջեւ՝ շեշտը դնելով հայրենի եւ սփիւռքեան մարտահրաւէրներուն, Արցախի կորուստէն ետք դարձեալ համախմբուելու հրամայական անհրաժեշտութեան վրայ, թօթափելով հոգեկան ընկճուածութեան եւ երբեմն անտարբերութեան կլանիչ վտանգը, տալով նոր շունչ եւ ոգի հայակերտումի կարեւորագոյն նպատակին:

Նիստի սկիզբը կարդացուեցաւ ՀՕՄ-ի Կեդրոնական վարչութեան ներկայացուցիչին նամակը, որուն միջոցով անհուն գնահատանք կը յայտնուէր Յունաստանի միաւորի գործունէութեան մասին՝ նշելով անոր հայրենանուէր ծառայութիւնը ժողովուրդին եւ հայրենիքին:

Պատգամաւորական ժողովը հանգամանօրէն քննութեան ենթարկեց Շրջանային վարչութեան եւ

Շար.ը՝ էջ 6

ՖՐԱՆՍԱ

ԹԱՒՋՈՒԹԱԿԱՀԱՐՈՒՀԻ ԱՍՏՂԻԿ ՍԻՐԱՆՈՍԵԱՆԻՆ ՇՆՈՐՀՈՒԵՑԱՒ «ԱԶԳԱՅԻՆ ԱՐԺԱՆԵԱՑ» ՊԱՏՈՒՈՅ ՇՔԱՆՇԱՆԻ ԱՍՊԵՏԻ ԿՈՉՈՒՄԸ

25 սեպտեմբերին Փարիզի Երաժշտական բարձրագոյն վարժարանին մէջ տեղի ունեցած հանդիսաւոր արարողութեան մը ընթացքին ֆրանսահայ թաւջութակահարուհի Աստղիկ Սիրանոսեան ստացաւ «Ազգային արժանեաց» պատուոյ շքանշանի ասպետի կոչում, որ Ֆրանսայի ամենաբարձր պարգեւներէն է: Ան արժանի նկատուեցաւ իր արուեստի նուաճումներուն եւ քաղաքացիական նուիրումին համար:

Շքանշանը 36-ամեայ հայ երաժիշտին յանձնուեցաւ դրամատէր եւ մեկենաս Ֆրանսուա Հենրոյի կողմէ՝ ներկայութեամբ մեծարեալի ընտանիքին, երաժիշտ բարեկամներու, արուեստագէտներու, գրողներու, լրագրողներու եւ ընդհանրապէս գործարար աշխարհի ծանօթ դէմքերէ բաղկացած այլ հիւրերու ներկայութեան:

Ֆրանսուա Հենրօ իր խօսքին մէջ յայտարարեց, որ այս քայլով Ֆրանսայի Հանրապետութիւնը իր յարգանքի տուրքը կը մատուցէ ոչ միայն բացառիկ երաժիշտի մը, այլեւ՝ նուիրեալ կնոջ մը, որ երաժշտութիւնը դարձուցած է բաժնեկցութեան եւ մշակութային ժառանգութեան համապարփակ լեզու: Հետեւաբար Ֆրանսայի Հանրապետութիւնը կը պատուէ ոչ միայն գեղարուեստական բացառիկ գործունէութիւն մը, այլեւ՝ խոր քաղաքացիական նուիրում մը: Յայտնենք, որ հեղինակաւոր միջազգային մրցոյթներու դափնեկիր Աստղիկ Սիրանոսեան ելոյթ

Շար.ը՝ էջ 6

ՓԱԹՐԻՍ ՃՈԼՈԼԵԱՆԻ «ՎԵՐԱՊՐԻԼ ԵՒ ՎԵՐԱԾՆԻԼ» ՀԱՏՈՐԻՆ ՆԵՐԿԱՅԱՑՈՒՄԸ

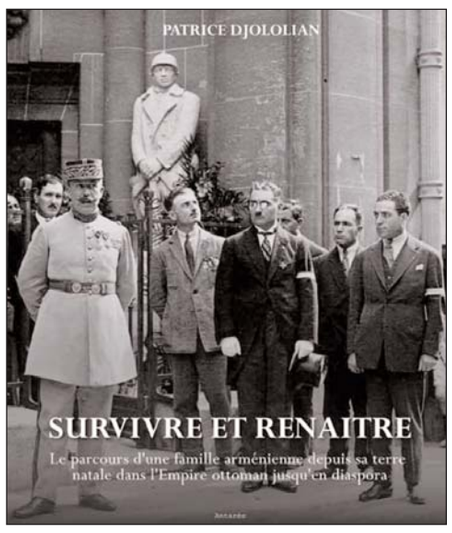

3 հոկտեմբերին Փարիզի Սուրբ Յովհաննէս Մկրտիչ մայր եկեղեցւոյ «Նուրհան Ֆրէնկեան» սրահին մէջ տեղի ունեցաւ լսարան, որուն ընթացքին Թեմական խորհուրդի եւ Փարիզի եկեղեցւոյ Ծխական խորհուրդի նախկին նախագահ Փաթրիս Ճոլոլեան ներկայացուց իր «Վերապրիլ եւ վերածնիլ. հայ ընտանիքի մը անցած ճանապարհը Օսմանեան կայսրութեան մէջ իր ծննդավայրէն մինչեւ սփիւռք» հատորը:

Թեմի առաջնորդ Գրիգոր եպս. Խաչատրեանի աղօթքէն ետք Ծխական խորհուրդի ատենապետ Ռաֆֆի Մոմճեան ներկայացուց գիրքը եւ անոր հեղինակը:

Շար.ը՝ էջ 6

ՊԱՏՐԱՍՏԵՑ՝ ՄԱՐԱԼ ՄԽՍԵԱՆ

ԱՆՀԵՏ ԿՈՐԱԾ ԻՐԵՐ

ՏԻԿԸ

Տիկը մեծ պարկ է, որ անցեալին կ'օգտագործուէր գինիի կամ որեւէ այլ հեղուկի պահպանման կամ խմորման համար: Զայն կը պատրաստէին այծի կամ ոչխարի կաշիէն:

Գիւղացիները կը վերցնէին ամբողջական այծի կամ ոչխարի մորթը (առանց կըտրատելու), կը մշակէին աղով, կը ճարպազերծէին ու կը չորցնէին:

Մուտքը՝ պարանոցին մասը, բաց կը ձգէին հեղուկ լեցնելու համար: Մնացեալ բացուածքները՝ ոտքերու հատուածները կը կարէին կամ կը կապէին:

Գիւղերուն մէջ եւ քոչուոր համայնքներուն համար տիկը համարուած էր չափազանց կարեւոր, պիտանի եւ գործնական միջոց՝ ջուր բերելու, գինի տեղափոխելու եւ օղիի պահպանման համար: Անասուններուն մորթին ճկունութեան պատճառով այդ տիկերը կարելի կ'ըլլար տեղափոխել ձիով, էշով, նոյնիսկ՝ ձեռքերով:

Նշենք, որ տիկի նմուշներ ներկայիս ցուցադրուած են Կոտայքի Երկրագիտական թանգարանին եւ Wine History Museum of Armenia-ի ցուցասրահին մէջ:

ՄԵՐ ԱՌՕՐԵԱՆ ԴԻՒՐԱՅՆՈՂ՝ ՃԵՐՄԱԿ ՔԱՑԱԽԸ

Քիմիական թունաւոր նիւթերէ զերծ ճերմակ քացախը հրաշք միջոց է տան մաքրութեան համար: Անիկա նոյնքան ազդու է, որքան՝ շուկան վաճառող մաքրութեան դեղերը:

- Ճերմակ քացախը կիրը լուծելու, քակելու յատկութիւն ունի, զայն կարելի է օգտագործել արդուկներուն կիր կապած ծակտիկները մաքրելու եւ տան ծորակները փայլեցնելու համար:

- Ճերմակ քացախը գէշ հոտերը չէզոքացնելու յատկութիւն ունի. զայն կարելի է օգտագործել մանրալիքը, սառնարանը, լուացքի մեքենան կամ աղբին դոյլը հոտազերծելու համար:

- Ճերմակ քացախը նաեւ մանրէասպան է. զայն կարելի է օգտագործել խոհանոցին աշխատանքի քարը (եթէ մարմարեայ չէ), լուացարանը, մանրելու տախտակը հականեխելու համար:

- Ճերմակ քացախը հիանալի միջոց է կանաչեղէնները, պտուղներն ու բանջարեղէնները լուալու եւ հականեխելու համար:

- Ճերմակ քացախով կարելի է մաքրել սալայատակը, տան ապակիներն ու հայելիները:

- Ճերմակ քացախը նաեւ իւղազերծող է, հետեւաբար գործնական միջոց մը՝ կաթսաներն ու տապակները մաքրելու համար:

- Ճերմակ քացախը փայլք եւ փափկութիւն կու տայ մազերուն եւ ազդու միջոց է ոջիլները հեռացնելու:

- Ճերմակ քացախով կարելի է հականեխել մժեղի, մրջիւնի եւ այլ միջատներու խայթուածքները:

ԶԳՈՒՇԱՑՈՒՄ

Ա.- Ճերմակ քացախ օգտագործելու պարագային զայն միշտ լուծել ջուրով:

Բ.- Երբեք ճերմակ քացախին «Օ տը ժաւէլ» չխառնել, այլապէս անդառնալի վնասներ կրնայ պատճառել շնչառական գործարաններուն:

Գ.- Ճերմակ քացախը նաեւ կը վնասէ՝ մարմարին, կրանիթին, փայտին եւ այլն:

Դ.- Բնական քարերը նոյնպէս կրնան ազդուիլ ճերմակ քացախէն. հետեւաբար քարով զարդեղէնները երբեք չմաքրել քացախի խառնուրդով:

Ե.- Ելեկտրոնային սարքերու (բջիջային, հեռատեսիլ, **լեփ թոփ**...) մակերեսները նոյնպէս կրնան վնասուիլ ճերմակ քացախէն:

Զ.- Վերջապէս, նուրբ գործուածքները, մետաքսը, **սաթեն**ը հեռու պահել ճերմակ քացախէն:

ՄԵՆՔ ՑԱՆԿՈՒԹԻՒՆ Կ'ՈՒՆԵՆԱՆՔ ՈՒՏԵԼՈՒ ԱՅՆ, ԻՆՉԻ ՊԱԿԱՍԸ ԿԱՅ ՄԵՐ ՄԱՐՄՆԻՆ ՄԷՋ

Պարզուեր է, որ մեր սննդային նախասիրութիւնները կապուած են սննդարար նիւթերու պակասի, հորմոնային եւ նիւթափոփոխականութեան խախտումներու եւ հոգեբանական խնդիրներու հետ:

ՏՈՒՐՄ

Օրուան ընթացքին յանկարծ տուրմ ուտելու մեծ պահանջք կը զգաք, կը դառնաք ցրուած ու միայն այդ մասի՞ն կը մտածէք... Ասիկա կրնայ պայմանաւորուած ըլլալ մակնեզիումի պակասով: Քաղցր ուտելու անյագ ցանկութիւն կրնայ առաջանալ նաեւ մարմնին մէջ քրոմի, ֆոսֆորի, ինչպէս նաեւ կլիւքոզի պակասի պարագային:

Կերէ՛ք ընկոյզ, հացահատիկ, դդումի սերմեր, պրոքոլի, պտուղ եւ չափաւոր քանակութեամբ տուրմ:

ԿԾՈՒ

Եթէ օրուան ընթացքին յաճախ որեւէ կծու բան ուտելու փափաք կ'ունենաք, կը նշանակէ՝ ձեր մարմինը կծու ուտելիքի կարիք ունի քըրտնարտադրութիւնը դրդելու եւ զովանալու համար: Հնարաւոր է՝ պատճառը զինկի, ծծումբի պակասն է, կամ՝ վահանագեղձի հետ կապուած խնդիրները:

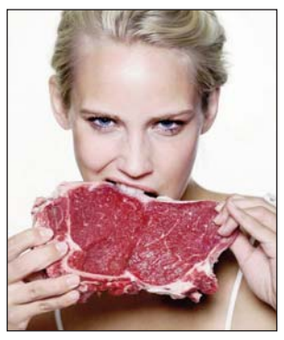

Կերէ՛ք ոչ իւղոտ միս, ծովամթերք, սխտոր եւ կանաչ բանջարեղէն:

ՄԻՍ

Եթէ յաճախ կ'երազէք **սթէյք** ուտելու մասին, ամենայն հաւանականութեամբ դուք Պէ. կենսանիւթի, մակնեզիումի, ֆոլաթթուի կամ երկաթի պակաս ունիք:

Կերէք հաւկիթ, միս, բնականաբար՝ բանջարեղէնի համադրութեամբ:

ՃԱՐՊ

Իւղոտ ուտելիքի հանդէպ յանկարծակի սէրը կրնայ կիրի կամ հիմնական ճարպաթթուներու պակասի ահազանգ ըլլալ: Ասիկա կրնայ պատահիլ նաեւ սննդականոնի կամ վատ տրամադրութեան պարագային:

Իւղոտ ուտելիքի պահանջը կրնան զսպել ստեպղինը, աւոքատոն, ընկոյզը... Կանաչ բանջարեղէնները կը նպաստեն կիրի պաշարներու համալրման, իսկ տրամադրութիւնը կարելի է բարելաւել մարգանքի ճամբով:

ԱՂ

Եթէ անդադար **փոփքորն, չիփս** եւ աղի պիստակեղէն կ'ուտէք, հնարաւոր է՝ ձեր մարմինը նատրիումի (սոտիումի) պակաս կը զգայ: Ասոր կրնան նպաստել ընկճախտն ու ջրազրկումը: Աղի որեւէ բան ուտելու ցանկութիւնը կրնայ զինկի պակասի կամ երիկամներու խնդիրի մասին ահազանգել:

Կերէ՛ք վարունգ, նեխուր, ձուկ եւ օրական 8-10 բաժակ ջուր խմեցէք:

2026-Ի ԶՄԵՌՆԱՅԻՆ ՆՈՐԱՁԵՒՈՒԹԵԱՆ ՄԻՏՈՒՄՆԵՐԸ

Փարիզէն մինչեւ Միլանօ եւ Նիւ Եորք աշխարհի մեծագոյն ոճաբաններն ու նորաձեւութեան տուները արդէն իսկ ամիսներ առաջ վճռեցին 2025-2026 աշուն-ձմեռ նորաձեւութեան գլխաւոր միտումները, որոնք կը համատեղեն անցեալի կարօտախտն ու ապագայի համարձակութիւնը: Ահա թէ ինչ կ'առաջարկեն աշխարհի մեծագոյն ոճաբանները,

- Շքեղ վերարկուները եղանակի աստղերն են:

«shearling» բաճկոնները, ծաւալուն օձիքները, ազատ կտրուածքները եւ արհեստական մուշտակը կնոջ պիտի հաղորդեն վայելչութիւն, բայց նաեւ պիտի տան շարժումի ազատութիւն եւ յարմարաւէտ նրբագեղութիւն:

- Ժապաւէն հանգոյցներ եւ մարգարտեայ **աքսեսուարներ** կ'առաջարկէ Շանել նորաձեւութեան տունը:

- Բարձր օձիքներ, երկար եւ վարէն լայն կիսաշրջազգեստներ ու ծաւալուն զարդասեղներ կ'առաջարկեն Քարոլինա Հերերան եւ Սփորթմաքսը:

- Ծալքերով եւ բազմաշերտ կտրը- ւածքով հագուստներ, կիսաշրջազգեստներ ու տաբատներ կ'առաջարկեն Տոլչէ էնտ Կապանա եւ Փրատա:

- Կոնքին շուրջ փաթթուող **էշարփներ** կ'առաջարկեն Միու Միուն եւ Քլոէն:

- Ինչ կը վերաբերի յառաջիկայ ձըմրան նորաձեւ գոյներուն, մոխրագոյնը, պիստակի կանաչը, գինեգոյնի բոլոր երանգները, մեղեսկիի մանիշակագոյնը, փայլուն մետաղական գոյները նորաձեւ են ու պիտի կոտրեն ձմրան միապաղաղութիւնը:

- **Աքսեսուարներու** կապակցութեամբ, նորաձեւ են մէջքը կամ կոնքը զարդարող տարբեր չափի գօտիները, որոնք կարելի է նաեւ զոյգ կրել: «Doctor Bag» մեծ պայուսակները կըրկին նորաոճ են, իսկ սրածայր քիթով նրբագեղ, բարձրակրունկ կօշիկները, ինչպէս նաեւ **պալըրին** կօշիկները կը մնան միշտ նորաձեւ: Վերադարձած են նաեւ երկարավիզ եւ ծունկէն վեր բարձրացող մոյկերը, որոնք կարելի է կրել **շորթերու, լեկինկներու** կամ կարճ կիսաշրջազգեստներու հետ:

Փողկապներ, լայնեզր գլխարկներ, մեծ չափի զարդասեղներ, տանթել կամ խայտաբղէտ **քոլաններ** պիտի ամբողջացնեն վայելուչ կնոջ կերպարը:

- Վերջապէս կտորներու գծով՝ թաւիշը, արհեստական մուշտակը, բուրդը, կաշին, **տանթելը, սաթէնն** ու մետաքսը օգտագործուած են ցերեկային թէ գիշերային հագուստներուն որակ եւ հմայք տալու համար:

ՇԱԲԹՈՒԱՆ ԲԱՆԱՍՏԵՂԾՈՒԹԻՒՆԸ

Հէյ ջա՜ն Երեւան,
Ձմեռների դէմ միշտ դալա՛ր մնաս
Ու պայքարներում մնաս յաղթակա՜ն,
Բռունցքդ չարին լինի պատուհաս,
Եւ զաւակներիդ համար հեռաւոր
Դու լայնաբաց գիրկ դառնաս մայրական
Եւ հեռուներից երգես մեզ օրօր՝
Հէյ ջա՜ն Երեւան...
Հէյ ջա՜ն Երեւան,
Օրերդ անցնին ծափով ու երգով,
Օրօրոցներիդ վերեւ ապագան
Լինի գարնանային մեղմ ու անուշ հով.
Քրտինքդ հողիդ օրհնութիւն դառնայ,
Հողդ ոսոխիդ դառնայ գերեզման,
Ու վիշտը սրտէդ ընդմիշտ բացակայ՝
Հէյ ջա՜ն Երեւան...
Հէյ ջա՜ն Երեւան,
Դրօշդ ձեռքիդ միշտ ամուր բռնես,
Մեծ երազը մեր անվթար պահես,
Ալիքն անցեալին զօդող կապ լինես,
Լոյսի ակերից անյագուրդ ըմպես,
Նայուածքիդ հուրով չարքերը վանես
Եւ հողմերի դէմ անխորտակ կանգնես՝
Հէյ ջա՜ն Երեւան:

ԱՆԴՐԱՆԻԿ ԾԱՌՈՒԿԵԱՆ

Երեւանը դարձաւ 2807 տարեկան:

ԽՈՀԱԳԻՐ

ԿՈՒԱՔԱՄՈԼԷ՝ ՄԵՔՍԻՔԱԿԱՆ ԹԱԹԽԱՆ

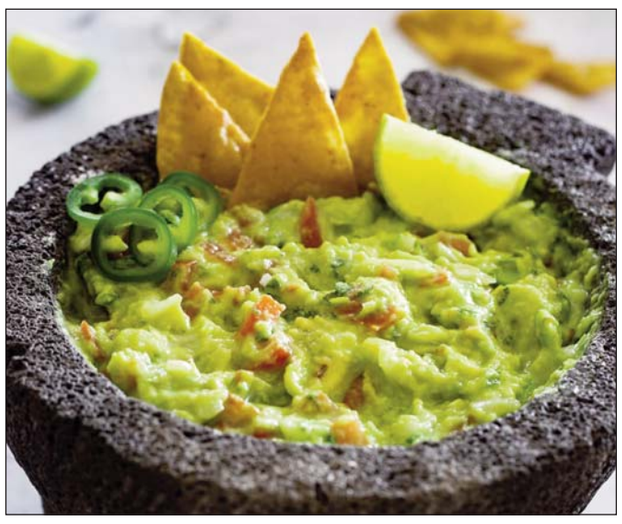

Բաղադրիչներ

- 2 միջակ, հասած աւոքատո
- 1 ապուրի դգալ կիտրոնի հիւթ
- 1 պզտիկ լոլիկ՝ միջուկը հանուած եւ մանրուած
- 1/4 գաւաթ մանրուած կարմիր սոխ
- 2 ապուրի դգալ մանրուած գինձ
- 1 ապուրի դգալ մանրուած «jalapeno» (կծու կանաչ պղպեղ)
- 1 պճեղ ճզմուած սխտոր
- 1/2 թէյի դգալ աղ

Պատրաստութիւն

Խորունկ ամանի մը մէջ պատառաքաղով ճզմել հասուն աւոքատոները՝ առանց խիւսի վերածելու: Յաջորդաբար աւելցնել՝ կիտրոնի հիւթը, մանրուած սոխն ու լոլիկը, ճզմուած սխտորը, գինձն ու jalapeno-ն:

Խառնուրդը փոխադրել ներկայանալի ամանի մը մէջ եւ զարդարել թորթիյա չիփսերով:

Պատրաստեց՝ ՇՈՒՇԻԿ ՄԱՒԻՍԱԳԱԼԵԱՆ

ԴՊՐԵՎԱՆՔԻ 95-ՐԴ...

Շարունակուած 3-րդ էջէն

հայրերուն ճամբով: Այսօր դպրեվանքը նոյն ոգիով պիտի կատարէ ու ստանձնած է այդ առաքելութիւնը, որպէսզի պայծառակերպուած երթայ մեր ժողովուրդին՝ այս օրերուն մանաւանդ, երբ աշխարհի խաւարին դիմաց մենք կարիքը ունինք աստուածային լոյսին: Ահաւասիկ՝ դպրեվանքին առաքելութիւնը», ընդգծեց հայրապետը:

Ապա վեհափառ հայրապետը, իր խօսքը ուղղելով դպրեվանեցիներուն՝ յորդորեց, որ այս ոգիով դպրեվանքին մէջ պէտք է կերտուիլ: Դպրեվանքը միայն դաս սորվելու վայր չէ, այլ սրբավայր մըն է, ուր հոգեմտաւոր կազմաւորում ու կերտում տեղի կ'ունենայ: Դպրեվանեցիք առաքելութիւն ունեցող մարդիկ են, որոնք կոչուած են դառնալու նոր օրերու թարգմանիչներ ու Աստուծոյ լոյսը տարածող վկաներ՝ մեր հոգեւոր, բարոյական ու ազգային արժէքները կենսագործողներ:

Իր պատգամի աւարտին, Արամ Ա. կաթողիկոս ողջունեց դպրեվանքի տեսչութիւնը, ուսուցչական կազմը եւ անոր նիւթաբարոյական նեցուկ կանգնող բոլոր ազգայինները՝ դիտել տալով ու ընդգծելով, որ հոգեւորական ըլլալը չէ, որ միայն կոչում կը պահանջէ, այլ նոյնքան եւ աւելի՝ ուսուցիչ ըլլալը, որովհետեւ մեր ուսուցիչներուն, հոգեւորական թէ աշխարհական, շնորհիւ է, որ դպրեվանքը կ'իրագործէ մարդուժ մատակարարելու սրբազան առաքելութիւնը:

Ձեռնարկի աւարտին հայրապետը «Պահպանիչ» աղօթքով օրհնեց Մեծի Տանն Կիլիկիոյ կաթողիկոսութիւնը, դպրեվանքը եւ ներկաները:

«ՀՈԳԵԿԱՆ ՍԼԱՑՔ ԵՒ ԱՆՆԿԱՐԱԳՐԵԼԻ ...»

Շարունակուած 3-րդ էջէն

հայրերու ժրաջան աշխատանքներուն՝ 7 հոկտեմբեր 2001-ին երջանկայիշատակ սուրբ քահանայապետ՝ Յովհաննէս Պօղոս Բ. պապը Զմմառու պատրիարքական կղերի միաբան Իգնատիոս Մալոյեանին հռչակեց երանելի, որ սրբադասման հասնելու առաջին փուլն է:

Իսկ յոբելենական 2025 տարին արգասաբեր եղաւ, որովհետեւ 28 մարտ 2025-ին երանելի Մալոյեանի սրբադասման հրամանագիրը ստորագրեց երջանկայիշատակ Ֆրանչիսկոս պապը:

Բերկրանքը կրկնապատկուեցաւ, երբ 13 յունիս 2025-ի կարտինալներու ժողովին սրբազան քահանայապետ Լեւոն ԺԴ. 19 հոկտեմբեր 2025-ը հռչակեց Մալոյեանի սրբադասման օր:

Հ.- Իսկ սրբադասման արարողութեան համար ի՞նչ ծրագիրներ նախատեսած էք:

ՄԱՇՏՈՑ Թ. Ծ. ՎՐԴ. ՁԱՀԹԷՐԵԱՆ.- Հոկտեմբերի 19-ին Վատիկանի մէջ սրբազան քահանայապետ Լեւոն ԺԴ.-ի նախագահութեամբ պիտի մատուցուի լատինածէս սուրբ եւ անմահ պատարագ, որուն ընթացքին եօթը նոր սուրբերու պատկերները պիտի շողան Ս. Պետրոս հրապարակին վրայ, կեդրոնը՝ հայազգի Զմմառու պատրիարքական կղերի միաբան սուրբ Իգնատիոս Մալոյեանի անմահական նկարը:

Այս աննախադէպ եւ պատմական արարողութեան յաջորդ օրը Ռաֆայէլ Պետրոս ԻԱ. կաթողիկոս-պատրիարք Տանն Կիլիկիոյ կաթողիկէ հայրապետը գոհաբանական պատարագ պիտի մատուցէ Ս. Պետրոս մայր տաճարին մէջ՝ յերախտագիտութիւն, որ հայերուս արժանի ըրաւ այսպիսի մեծ իրողութեան մը, որուն շնորհիւ հայ ժողովուրդը ունեցաւ միջազգային սուրբերու փաղանգին մէջ ընդգրկուած բարեխօս մը:

Ի միջի այլոց, հոկտեմբեր 19-ին, երբ Զմմառու մայրավանքի Սուրբ Իգնատիոս ամփիթատրոնին մէջ վանքի վարչական հայրերը եւս պատարագ պիտի մատուցեն եւ ամփիթատրոնին մէջ տեղադրուած մեծ պաստառի վրայ ուղիղ կապով պիտի սփռեն Հռոմի սրբադասման արարողութիւնը:

Հ.- Ինչպիսի՞ զգացում է միաբանակից սուրբ ունենալը:

ՄԱՇՏՈՑ Թ. Ծ. ՎՐԴ. ՁԱՀԹԷՐԵԱՆ.- Հոգեկան սլացք եւ աննկարագրելի ապրումներ:

Հ.- Եզակի այս երեւոյթը՝ ինչպիսի՞ ներդրում պիտի ունենայ:

ՄԱՇՏՈՑ Թ. Ծ. ՎՐԴ. ՁԱՀԹԷՐԵԱՆ.-Բնականաբար միաբանութիւնս իր ոսկեդարը պիտի ապրի:

Այն մեծ ներդրում է Հայ դատի հանգանակին մէջ, զոր պէտք է կեանքի կոչել այդ շրջանակներուն մէջ:

Հ.- Մայրիներու երկրին մէջ թրծուիլը՝ նպաստե՞ց Սուրբին:

ՄԱՇՏՈՑ Թ. Ծ. ՎՐԴ. ՁԱՀԹԷՐԵԱՆ.- Անշուշտ, սուրբերով օժտուած այս երկիրը կոփեց անոր նկարագիրը՝ վեհ եւ վսեմ սկզբունքներով եւ դարձուց Սուրբ:

Հ.- Մալոյեանի Սրբադասումէն ետք, ինչպիսի՞ միջոցառումներ պիտի կազմակերպէք:

ՄԱՇՏՈՑ Թ. Ծ. ՎՐԴ. ՁԱՀԹԷՐԵԱՆ.- 15 նոյեմբերին Հարիսայի «Տիրամայր Լիբանանի» նուիրուած տաճարին մէջ, մասնակցութեամբ Լիբանանի հանրապետութեան նախագահ Ժոզէֆ Աունի, պետական բարձրաստիճան աւագանու, Պապական նուիրակի, քոյր եկեղեցիներու հոգեւոր պետերուն, ազգային իշխանութեան ներկայացուցիչներուն եւ այլ մեծամեծերու ներկայութեամբ հայածէս սուրբ պատարագ պիտի մատուցենք:

Զմմառ

ՅՈՒՆԱՍՏԱՆԻ Հ. Կ. ԽԱՉԻ 85-ՐԴ ...

Շարունակուած 4-րդ էջէն

մասնաճիւղերու լայնատարած գործունէութիւնը՝ իր բարոյական եւ նիւթական երեսներով, մանրամասնօրէն ընդգծելով այն բոլոր իրագործումները, որոնք ծաւալ ստացան անցնող երկու տարուան ընթացքին: Բոլոր մասնակցողները իրենց գնահատանքը յայտնեցին շրջանաւարտ վարչութեան, որ սփիւռքեան դժուար պայմաններուն տակ կարողացաւ հայապահպանման իր առաքելութիւնը յաջողապէս կատարել՝ «Ժողովուրդին հետ, ժողովուրդին համար» կարգախօսը վերածելով գործնական ձեռքբերումներու:

Ժողովին գլխաւոր մասը ընթացաւ նոր տարեշրջանի գործունէութեան բանաձեւումով: Միութեան առաքելութեան գիտակից մօտեցումով բոլոր պատգամաւորները ներդրում ունեցան նոր առաջարկներու մշակման մէջ: Բարեսիրական, կրթական եւ խնամատարական ծրագիրները, հայրենակիցին օգտակար դառնալու յանձնառութիւնը, Հայաստանի մէջ ՀՕՄ-ի ծրագիրներուն ամբողջանուէր մասնակցութիւն ունենալու պատասխանատուութիւնը, միութենական հզօրացման կարեւորութիւնը, նիւթական աղբիւրներու անհրաժեշտութիւնը, Հ. Կ. Խաչի ազգային վարժարաններու յարատեւման հրամայականը, յունահայ զանգուածներուն հետ շփման ու հայապահպանման աշխատանքը՝ բոլորը հանգամանալից ուշադրութեամբ դարձան կիզակէտը ժողովի քննարկման, տալով համապատասխան որոշումներ եւ սահմանելով յանձնառու պարտականութիւններ յաջորդ վարչութիւններուն համար:

Ժողովի աւարտին ընտրուեցաւ նոր Շրջանային վարչութիւն՝ բաղկացած հետեւեալ անդամներէն. Այտա Ալէանաք, Աննա Գազանճեան, Ատրինէ Գահվէճեան, Նոյեմի Եզեկիէլեան, Վերժին Եղիշէեան, Մերի Խտրեան, Ճուլիա Ճանիկեան, Շողիկ Պապոլեան եւ Լիզեթ Քիրազեան:

ԺԱՄԱՆՑ

ԽԱՉԲԱՌ

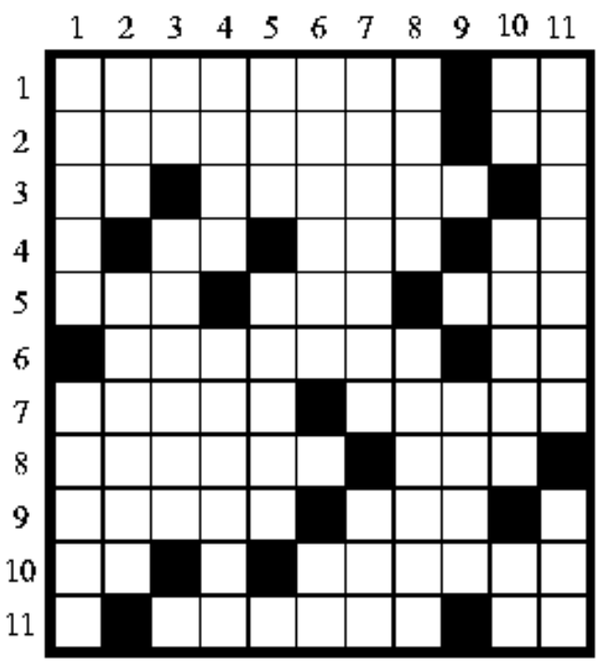

ՀՈՐԻԶՈՆԱԿԱՆ

1. Ցնծութիւն, խնդութիւն - Կրկին:
2. Բորուանոց - Տառի մը անունը:
3. Իրերայաջորդ գիրեր - Հակառակորդ:
4. Շաղկապ - Հոյլ - Ռումբօրէն՝ այո՛:
5. Հնձուած եւ ջրցուած խոտ - Գլխատոր - Ծեծ:
6. Գրիգոր Լուսաւորիչի ձեռնադրութեան վայրը - Տառի մը դրացիները:
7. Սանդ - Սեղմելու գործիք:
8. Հայ դիցուհի - Զոդիակուի նշաններէն:
9. Արական անուն - Գիշերային թռչուն:
10. Դարձեալ - Լիբանանի լեռներէն:
11. Ցախ, մշտադալար թուփ - Արգելական:

ՈՒՂՂԱՀԱՅԵԱՑ

1. Ձիու ճանճ - Կուրդին:
2. Դարձեալ - Մուկերու ծուղակ:
3. Կրկնուած բաղաձայններ - Արեւու մոլորակներէն:
4. Փայտիոր թռչուն - Ափրիկեան անապատ:
5. Զուարթ - Կաթնեղէնէ պատրաստուած ուտելիք:
6. Անշարժ, հաստատուն - Ցուցական ածական:
7. Նորաբնոյթ, նորատեսակ - Խօսք:
8. Մորթատել՝ եղունգի արմատին շուրջ - Անձանձիր:
9. Կոնձեղ, կիպեռիս:
10. Լծկան կենդանի - Ասիական մայրաքաղաք - Ստացական ածական:
11. Բաբան, հեծանախաղ - Այբուբենէն:

Պատրաստեց՝ Տ. Մ. ԱՂԱԶԱՐԵԱՆ

ՍՈՒԴՈՔՈՒ

4	7		8				6	2
9					1			
				9		1		
1			7		2			6
3	8						4	
							2	
			9			3		8
2		5			3			
	6			5				4

Հորիզոնական եւ ուղղահայեաց 9 շարքերով եւ սիւնակներով (9x9) կազմուած գեղագրացը բաղկացած է իրարանցիւրը 9 քառակուսի հաշուող 9 բաժիններէ (3x3): Բացառումի սկզբունքին կիրառումով իւրաքանչիւր քառակուսիի մէջ թուանշան մը զետեղել՝ այնպէս մը, որ հորիզոնական իւրաքանչիւր շարք, ուղղահայեաց իւրաքանչիւր սիւնակ եւ 9 քառակուսիներուն իւրաքանչիւր բաժին ունենայ 1էն 9 թուանշանները՝ իւրաքանչիւր թուանշան միայն մէկ անգամ գործածուելու պայմանով: Այլ խօսքով՝ ո՛չ մէկ պարագայի արուեցնուած է թուանշան մը կրկնել միեւնոյն շարքին, սիւնակին եւ բաժինին մէջ: Սկսելու համար՝ կարգ մը թուանշաններ իրենց ճշգրիտ քառակուսիներուն մէջ զետեղուած են:

ՆԱԽՈՐԴ ԺԱՄԱՆՑԻ ԽԱՉԵՐՈՒՆ ԼՈՒԾՈՒՄՆԵՐԸ

ԽԱՉԲԱՌ

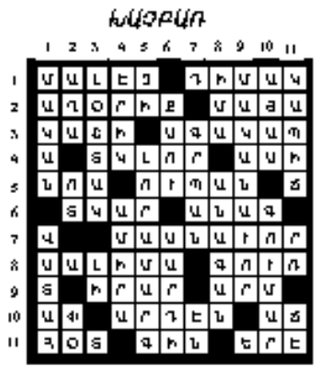

ՍՈՒԴՈՔՈՒ

2	9	6	5	7	4	3	8	1
8	5	3	9	1	6	2	7	4
4	1	7	3	8	2	6	9	5
1	4	9	7	5	3	8	6	2
6	7	2	1	4	8	5	3	9
5	3	8	6	2	9	4	1	7
7	8	1	2	3	5	9	4	6
3	6	5	4	9	7	1	2	8
9	2	4	8	6	1	7	5	3

ՅՅԴ ԲԻՒՐՈՅԻ...

Շարունակուած 4-րդ էջէն

Երեկոյի ընթացքին մշակութային եւ երաժշտական ներկայացումներ ունեցան Անդրանիկ Քիզիրեանը, Արա Տապանճեանը եւ Դրօ Գրիգորեանը: Հիւրերը նաեւ մասնակցեցան Արա Աւետիքեանի հովանաւորութեամբ կազմակերպուած Գառզուի **լիտոգրաֆիկ** նկարներու լուռ աճուրդին, որուն հասոյթը նպաստեց երեկոյի յաջողութեան:

Ձեռնարկը արտացոլացուց Արեւմտեան Ամերիկայի հայ-ամերիկեան համայնքի խոր նուիրուածութիւնը՝ աջակցելու ՅՅԴ Բիւրոյի համաշխարհային նախաձեռնութիւններուն, յիշեցնելով, որ սփիւռքը ամուր կերպով միաւորուած է իր առաքելութեան շուրջ՝ ամրապնդելու եւ աջակցելու մեր ժողովուրդի գործին Հայաստանի, Արցախի եւ ամբողջ հայաշխարհի համայնքներուն մէջ:

ՀՄԸՄ-Ի ՊՐՊԵՆՔԻ «ՍԻՓԱՆ»...

Շարունակուած 4-րդ էջէն

Պրպենքի Միացեալ կրթաշրջանի խորհուրդի նախագահ, ՀՄԸՄ-ի նախկին սկաւուտ Արմոնտ Աղախանեան ընդգծեց, որ պէտք է հպարտութեամբ նշել, որ «Սիփան»-ը կը պատկանի ոչ միայն հայ, այլեւ Պրպենքի բոլոր երիտասարդներուն:

«Սիփան»-ի կարեւորութեան եւ ունեցած դերակատարութեան անդրադարձաւ ՀՄԸՄ-ի Արեւմտեան Միացեալ Նահանգներու Շրջանային վարչութեան ատենապետ Փիեր Մանուկեան՝ շնորհաւորելով մասնաճիւղին յոբելենական տարեդարձը: Ան հաստատեց, որ «Սիփան»-ը եղած է մասնաճիւղ մը աւելի, հանդիսացած է առաջնորդութեան դպրոց, ուր մեր երիտասարդները սորված են՝ կարգապահութիւն, համագործակցութիւն եւ ծառայութեան մատուցում, նաեւ միաժամանակ հայ համայնքի համար եղած է օճախ, ուր լեզուն, աւանդոյթները եւ մշակոյթը փոխանցուած են սերունդէ սերունդ:

Ձեռնարկի ընթացքին տեղի ունեցաւ գնահատագիրներու բաշխում: Գործադրուեցաւ նաեւ գեղարուեստական յայտագիր, եւ ցուցադրուեցաւ մասնաճիւղի հիմնադրութիւնը ներկայացնող տեսերիզ մը:

ԹԱՒՋՈՒԹԱԿԱՀԱՐՈՒՀԻ ԱՍՏՂԻԿ ...

Շարունակուած 4-րդ էջէն

ունեցած է աշխարհի ամէնէն հռչակաւոր բեմերէն՝ Փարիզի Ֆիլհարմո-նիէն մինչեւ Վիեննայի Մուզիքֆերայն եւ Նիւ Եորքի «Քառնեկի հոլ»՝ համագործակցելով անուանի խմբավարներու եւ նուագախումբերու հետ, միեւնոյն ատեն հետապնդելով սենեկային երաժշտութեան աշխուժ գործունէութիւն մը, որ կ'ընդգրկէ դասականէն մինչեւ ժամանակակից երգացանկ: Քննադատներու կողմէ բարձր գնահատուած իր ձայնագրութիւնները կ'ընդգծեն արուեստագիտուհի մը, որ կը համադրէ՝ վարպետութիւն, զգայնութիւն եւ մեկնաբանութեան խորութիւն:

Սիրանոսեան կը նուագէ Ֆրանչեսքօ Ռուճերիի 1676-ին կերտած բացառիկ թաւջութակին վրայ: Ան 2016-ին հրապարակած է ալպոմ մը՝ նուիրուած Կոմիտասին:

Նշենք նաեւ, որ վերջերս Փարիզի Աստուածամօր «Նոթր Տամ» տաճարի Արեւելեան քրիստոնեաներու մատուռի կամարներուն տակ ան կատարեց «Հաւուն, հաւուն» օրհներգը:

ՓԱԹՐԻՍ ՃՈԼՈԼԵԱՆԻ «ՎԵՐԱՊՐԻԼ... »

Շարունակուած 4-րդ էջէն

Ապա ելոյթ ունեցաւ Փաթրիս Ճոլոլեան: Ան ժառանգորդը ըլլալով հարիւրաւոր ընտանեկան փաստաթուղթերու, որոնցմէ ոմանք պատմական բացառիկ արժէք ունին, Ճոլոլեան փափաքած է զանոնք համախմբել հատորի մը մէջ՝ իբրեւ վկայութիւն իր ծնողներուն եւ մեծ ծնողներուն յիշատակին, որոնց ճակատագիրը յաճախ սերտօրէն կ'առնչուի հայոց յատկապէս անցեալ դարու պատմութեան ճակատագրական դէպքերուն:

Հեղինակը բազմաթիւ պատմութիւններով յիշեցուց ականաւոր դէմքեր: Շուրջ 200 փաստաթուղթերով եւ լուսանկարներով հարուստ այս գիրքը ունի նաեւ զօրակցական առաքելութիւն մը: Վաճառքի հասոյթը պիտի տրամադրուի Հայաստանի մէջ UMAF-ի գործունէութեան եւ Սիւնիքի մէջ երկու դպրոցի արեգակնային մարտկոցներու տեղադրման: Նախաձեռնութեան գործընկերը եւ գիրքի հովանաւորը՝ ACBA դրամատունը, իր կարգին, հաստատեց, որ պիտի դիմագրաւէ գանձատրման հաւանական պակասը:

ՕՐԱՏԵՏՐ

16 ՀՈԿՏԵՄԲԵՐ

- 1926.- Ծնունդ բանաստեղծ Զարեհ Խրախունիի (Արթօ Ճիւմպիւշեան) Պոլսոյ մէջ: Մահացած է 2015-ին, Պոլիս:
- 1970.- Ծնունդ նկարիչ Գագիկ Սիրաւեանի, Երեւանի մէջ:
- 1971.- Մահ արեւմտահայ աշխարհաբարի ջերմ պաշտպան, «Հայկարան» դասագիրքերու հեղինակ եւ «Յուսաբեր»-ի խմբագիր Բենիամին Թաշեանի, Գահիրէի մէջ: Ծնած էր 1896-ին, Ատափազար:
- 1991.- Հայաստան կ'ունենայ իր առաջին նախագահը յանձին Լեւոն Տէր Պետրոսեանի:
- 1991.- Մահ գեղանկարիչ Առաքել Առաքելեանի, Երեւանի մէջ: Ծնած էր 1927-ին, Երեւան:

«ԱԶԴԱԿ»Ի ՀԵՌԱՁԱՅՆԻ ԹԻՒԵՐԸ
«ԱԶԴԱԿ»Ի հետ կապուելու համար հեռաձայնել հետեւեալ թիւերուն.-
(01)258526, (01)260115 եւ (01)241274:

2026-Ի ՄՈՆՏԻԱԼԻ ԶՏՈՒՄ

- ԱՆԳԼԻԱ ԱՊԱՀՈՎԵՑ ԻՐ ՏՈՄՍԸ
- ՀԱՅԱՍՏԱՆ ՊԱՐՏՈՒԵՑԱՒ ԻՐԼԱՆՏԱՅԻ ՄԷՋ

2026-ի Մոնտիալի զտումի 4-րդ հանգրուանի մրցումներուն, Հայաստանի ազգային խումբը Տապլինի մէջ դժուար մրցում մը ունեցաւ Իրլանտայի դէմ եւ 1-0 արդիւնքով պարտութիւն կրեց:

Առաջին կիսախաղին բաւական սուր պայքար մղուեցաւ, ուր Իրլանտա կը փորձէր անպայման յաղթել, մանաւանդ որ ան իր նախկին երեք մրցումներուն միայն 1 կէտ շահած էր, մինչ Հայաստան կը պայքարէր 3 կէտերու համար՝ զանոնք աւելցնելու համար իր 3 կէտերուն, պայքարելու համար 2-րդ դիրքին համար:

Առիթներ ստեղծեցին մէկ կողմէ Սփերձեան, իսկ միւս կողմէ Իրլանտայի յառաջապահները, ուր Հայաստանի բերդապահ Հենրի Աւագեան բարձր մակարդակի խաղարկութիւն ցուցաբերեց:

Բ. կիսախաղին 7-րդ վայրկեանին խմբապետ Տիգրան Բարսեղեան չկրցաւ ինքզինք զսպել եւ գլխու հարուածով մը գետին փռեց Սաութհեմփթընի մարզիկ Ֆին Ազազը եւ... վտարուեցաւ դաշտէն ուղիղ կարմիր քարտով:

Անշուշտ հաւասարակշռուած մրցում մը անհաւասար կը դառնայ, երբ 10-ի դէմ 11 մարզիկներ կը մրցին եւ Իրլանտա բնականաբար աւելի լուրջ յարձակումներով սկսաւ խաղալ եւ 70-րդ վայրկեանին կոլ մըն ալ նշանակեց՝ շնորհիւ Ռոմայի յառաջապահ Էվընն Ֆերկուսընի քոռնըրէ մը ետք:

Այժմ պայքարը սրած է Բ. դիրքին համար, ուր վերջին երկու

մրցումներուն Հունգարիա, Իրլանտա եւ Հայաստան իրենց կարելին պիտի ընեն հասնելու Մոնտիալի փլէյ-օֆին:

«Այո՛, կարմիր քարտը մեր խաղին ամբողջ ռազմավարութիւնը քանդեց, բայց ատիկա իմ մարզիկիս սխալն է, ինչ որ կը նշանակէ, թէ իմ սխալս է: Իմ մարզիկներուս հետ կապուած ինչ որ պատահի, իբրեւ գլխաւոր մարզիչ իմ պատասխանատուութիւնս է, եւ ես ներողութիւն կը խնդրեմ: Մեր համակիրները մեզմէ կէտեր կ'ակնկալէին, իսկ մենք այս երկու մրցումներուն զանազան պատճառներով ձախողեցանք:

Ներողութիւն կը խնդրեմ, բայց ամէն պարագայի հպարտ եմ իմ խումբովս:

Մրցումէն ետք Բարսեղեանի հետ չխօսեցայ (առանձին), խօսեցայ ամբողջ խումբին հետ, շնորհակալութիւն յայտնեցի նուիրուածութեան, պայքարի եւ միասնութեան համար: Ժըխտական հարցերու շուրջ ժամանակ ունինք վերլուծելու եւ խօսելու: Այս պահուն պէտք է միասին ըլլալ, ընդունիլ պարտութիւնը եւ շնորհաւորել մրցակիցը:

Շատ լաւ պատրաստուած էինք, մրցումէն առաջ լաւ գիտէինք, որ մրցակից մարզիչը խաղաոճը պիտի փոխէ: Մենք կրցանք ետ մղել եւ գտնել հակադարձելու ձեւը: Վստահ եմ, որ կարողութիւն ունէինք պայքարելու եւ յաջողութեան հասնելու 11-ը 11-ի դէմ, բայց երբ 10 մարզիկներով մնացինք, չվախցայ, բայց փոխեցի խաղաոճը: Մրցումի ընթացքին երեք անգամ փոխեցի խաղաոճը՝ փորձելով, որ խումբին օգնեմ: Մօտ էինք արդիւնքը պահելու 0-0: Բայց այս մրցումը մեծ փորձ էր, եւ մենք ճիշդ ճամբու վրայ ենք: Կարեւորը ոգին պահելն է, միասին ըլլալը եւ յառաջ շարժիլը», ըսաւ գլխաւոր մարզիչ Եղիշէ Մելիքեան:

13 եւ 16 նոյեմբերին, Հայաստան պիտի մրցի Հունգարիոյ եւ Փորթուգալի դէմ:

Անգլիա դարձաւ առաջին Եւրոպական խումբը, որ այժմէն իսկ ապահովեց Մոնտիալի իր տոմսը, երբ Ռիկայի մէջ 5-0 արդիւնքով ծանր պարտութեան մատնեց Լաթվիան: 11-րդ խմբակին գծով այս մրցումին, Հերի Քէյն 2 կոլ նշանակեց, մինչ Անթոնի Կորտըն, Մաքսիմ Թոնիշեւ (սխալմամբ իր բերդին մէջ) եւ Էպերեչի Էչէ աւելցուցին Անգլիոյ մնացեալ կոլերը:

Փորթուգալի Մոնտիալի հասնելու թուականը 1 ամիսով յետաձգուեցաւ, երբ Լիվըրփուլի միջնապահ Տոմինիք Սոպոսլայ 92-րդ վայրկեանին նշանակեց Հունգարիոյ հաւասարութեան

կոլը (2-2) Լիզպոնի մէջ: Քրիսթիանօ Ռոնալտօ 40 տարեկանին տակաւին կը փայլի եւ մրցանիշներու գիրքին մէջ բոլոր էջերը լեցնելու փորձին մէջ է: Ռոնալտօ 2 կոլ նշանակելով դարձաւ առաջին մարզիկը, որ Մոնտիալի զտումներու մրցումներու պատմութեան ընթացքին 40 կոլ կը նշանակէ: Նախկին մրցանիշը կը պատկանէր Կուաթեմալայի մարզիկ Քարլոս Ռուիսի, որ 39 կոլ նշանակած էր: Ռոնալտօ 41 կոլերով կրցաւ բարելաւել կոլերու հաշիւը իր կատարած 51 մրցումներուն ընթացքին:

Եւրոպայէն հարաւ՝ Ափրիկէի զտումի մրցումներուն, Փղոսկրեայ Ափունք 3-0 արդիւնքով յաղթելէ ետք Քենիոյ իր կարգին ապահովեց Մոնտիալի իր տոմսը: Հարաւային Ափրիկէ 3-0 արդիւնքով յաղթեց Ռուանտային եւ իր կարգին հասաւ Մոնտիալ:

Սենեկալ իր կարգին միացաւ Մարոքին, Թունուզին, Եգիպտոսին, Կանային եւ Քափէ Վերտէին՝ հասնելով Մոնտիալին:

Ասիոյ գօտիին մէջ, Քաթար ապահովեց Մոնտիալի իր տոմսը՝ պարտութեան մատնելէ ետք Արաբական Միացեալ Էմիրութիւնները, մինչ Սէուտական Արաբիա յաջորդաբար 3-րդ անգամ ըլլալով պիտի մասնակցի Մոնտիալին՝ Իրաքի հետ ճերմակ հաւասարութենէ ետք:

Ստորեւ կը ներկայացնենք Եւրոպայի մէջ արձանագրուած արդիւնքները եւ դասաւորումները.

Իրլանտա - Հայաստան 1-0
Լաթվիա - Անգլիա 0-5
Թուրքիա - Վրաստան 4-1
Անտորրա - Սերպիա 1-3
Իտալիա - Իսրայէլ 3-0
Փորթուգալ - Հունգարիա 2-2
Սպանիա - Պուլկարիա 4-0
Էսթոնիա - Մոլտովա 1-1

ԴԱՍԱՒՈՐՈՒՄ

Ա. ԽՄԲԱԿ	**ԿԷՏ**
1.- Գերմանիա	9 (8-3)
2.- Սլովաքիա	9 (5-2)
3.- Հիւսիսային Իրլանտա	6 (6-5)
4.- Լիւքսամպուրկ	0 (1-10)

Բ. ԽՄԲԱԿ	
1.- Զուիցերիա	10 (9-0)
2.- Քոսովօ	7 (3-4)
3.- Սլովենիա	3 (2-5)
4.- Շուէտ	1 (2-7)

Գ. ԽՄԲԱԿ	
1.- Դանիա	10 (12-1)
2.- Սկովտիա	10 (7-2)
3.- Յունաստան	3 (7-10)
4.- Պիելոռուսիա	0 (2-15)

Դ. ԽՄԲԱԿ	
1.- Ֆրանսա	10 (9-3)
2.- Ուքրանիա	7 (8-7)
3.- Իսլանտա	4 (11-9)
4.- Ազրպէյճան	1 (2-11)

Ե. ԽՄԲԱԿ	
1.- Սպանիա	12 (15-0)
2.- Թուրքիա	9 (13-10)
3.- Վրաստան	3 (6-9)
4.- Պուլկարիա	0 (1-16)

Զ. ԽՄԲԱԿ	
1.- Փորթուգալ	10 (11-4)
2.- Հունգարիա	5 (8-7)
3.- Իրլանտա	4 (4-5)
4.- Հայաստան	3 (2-9)

Է. ԽՄԲԱԿ	
1.- Նետերլանտներ	16 (22-3)
2.- Լեհաստան	13 (10-4)
3.- Ֆինլանտա	10 (8-13)

4.- Լիթուանիա	3 (6-11)
5.- Մալթա	2 (1-16)

Ը. ԽՄԲԱԿ	
1.- Աւստրիա	15 (19-3)
2.- Պոսնիա	13 (13-5)
3.- Ռումանիա	10 (11-6)
4.- Կիպրոս	8 (11-9)
5.- Սան Մարինօ	0 (1-32)

Թ. ԽՄԲԱԿ	
1.- Նորվեկիա	18 (29-3)
2.- Իտալիա	15 (18-8)
3.- Իսրայէլ	9 (15-19)
4.- Էսթոնիա	4 (7-17)
5.- Մոլտովա	1 (4-26)

Ժ. ԽՄԲԱԿ	
1.- Պելճիքա	14 (21-6)
2.- Հիւսիսային Մակեդոնիա	13 (12-3)
3.- Կալես	10 (13-10)
4.- Ղազախստան	7 (8-12)
5.- Լիխթընշթայն	0 (0-23)

ԺԱ. ԽՄԲԱԿ	
1.- Անգլիա	18 (18-0)
2.- Ալպանիա	11 (6-3)
3.- Սերպիա	10 (7-7)
4.- Լաթվիա	5 (4-13)
5.- Անտորրա	1 (3-15)

ԺԲ. ԽՄԲԱԿ	
1.- Խրուաթիա	16 (20-1)
2.- Չեխիա	13 (12-8)
3.- Ֆարօ Կղզիներ	12 (10-6)
4.- Մոնթենեկրօ	6 (4-13)
5.- Ճիպրալթար	0 (2-20)

ՄԵՍՍԻԻ ԵՒ ՍՈՒԱՐԵՍԻ ԹԻՒԵՐԸ..

«Էմ. Էլ.Էս.»-ի ախոյեանութեան ընդհանրապէս կը փայլին Եւրոպայի վեթերան մարզիկները կամ մարզիկներ, որոնք Եւրոպայի մէջ փայլած են եւ պարզապէս կ'ուզեն ֆութպոլ շարունակել ոչ շատ բարձր մակարդակի վրայ: Պարագան նոյնն է Լիոնել-Մեսսիի, որ Պարսելոնայի իր նախկին խըմբակիցները Ինթեր Մայամի բերելով կը փորձէր խումբի սեփականատէր Տէյվիտ Պեքհամի հետ տիտղոսներ նուաճել:

Ինթեր Մայամի իր վերջին մրցումին 4-0 արդիւնքով յաղթեց Աթլանթա Եունայթըտին, եւ Մեսսի-Սուարես զոյգը տարբեր ձեւի թիւերու հասան:

38 տարեկան զոյգը ճիշդ է, որ հին օրերու կարողութիւնը չունին, բայց օրինակ՝ Մեսսի 2 կոլ նշանակեց, իսկ Սուարես կոլ մը աւելցուց, ինչ որ իր ասպարէզի 600-րդն էր: Մեսսի «Էմ.Էլ.Էս.»-ի նոր մրցանիշ իրագործեց 9 տարբեր խաղերու ընթացքին՝ մէկէ աւելի կոլեր նշանակելով:

Սուարես Պարսելոնայի հետ 198 կոլ նշանակած է, Այաքս Ամսթերտամի հետ՝ 111, Լիվըրփուլի հետ՝ 82, Ուրուկուէյի Ազգային խումբին հետ՝ 69, Ինթեր Մայամիի հետ՝ 42, Աթլեթիքօ Մատրիտի հետ՝ 34, Նասիոնալի հետ՝ 20,

իսկ Կրոնինկընի հետ՝ 15 կոլ:

Սուարես միացած էր Ինթեր Մայամիին՝ անցեալ տարուան յունուարին, եւ անոր պայմանագրութիւնը նախատեսած է մինչեւ 31 դեկտեմբեր:

Նշենք, որ Ինթեր Մայամի 62 կէտով կը գրաւէ Արեւելեան շրջանի դասաւորման 3-րդ դիրքը, մինչ Աթլանթա Եունայթըտ 27 կէտ ունի եւ կը գրաւէ 14-րդ դիրքը:

Մեսսիի խմբակիցներ Սերեւիօ Պուսքեթց եւ Ժորտի Ալպա որոշած են եղանակի աւարտին լքել ֆութպոլի ասպարէզը:

ԵԱՄԱԼԸ ՁԵՌՔ ՁԳԵԼՈՒ ԹԻՒԵՐԸ ՃԻ՞ՇԴ ԵՆ...

Պարսելոնայի սպանացի յառաջապահ Լամին Եամալ կրնայ դառնալ ֆութպոլի պատմութեան ամէնէն «սուղ» խաղացողը:

Ըստ «Տեֆենսա Սանթրալ»-ի Փարիզ Սեն Ժերմեն պատրաստ է 18 տարեկան ֆութպոլիստին համար վճարելու 230 միլիոն եւրօ: Եթէ փոխանցումը իրականանայ, ան կրնայ համաշխարհային նոր մրցանիշ իրագործել: Այժմու ամէնէն «սուղ» փոխանցումի արժէքը Նէյմարի տեղափոխումն էր Պարսելոնայէն Փարիզ Սեն Ժերմեն՝ 222 միլիոն Եւրոյի փոխարէն:

Ըստ աղբիւրին, Նասեր Խելայֆի (Փարիզի նախագահ) կը ցանկայ Եամալը բերել ակումբ եւ կը պայքարի ատոր համար:

Նախապէս Ժոան Լափորթա (Պարսելոնայի նախագահ) յայտնած էր, որ Փարիզ Սեն Ժերմեն լրջօրէն հետաքրքրուած էր Եամալի փոխանցումով:

Հակառակ այս բոլորին, Եամալ այս ամրան երկարաձգած էր իր պայմանագիրը, որ նախատեսուած է մինչեւ 2031 թուական:

Հարցը հոն է, որ Պարսելոնա քանի մը տարիէ նիւթական տագնապի մէջ կը գտնուի, եւ մեծ գումարը կրնայ հրապուրիչ ըլլալ:

ԺԻՆՓԻՆԿԻ ՀԵՏ ԹՐԱՄՓԻ ՀԱՆԴԻՊՈՒՄԻ ԹՈՒԱԿԱՆԸ ՃՇԴՈՒԱԾ Է

Միացեալ Նահանգներու առեւտուրի ներկայացուցիչ Ճէյմս Կարիր յայտնեց. «Հակառակ Թրամփի հանդիպումին նկատմամբ կասկած արտայայտելուն, Միացեալ Նահանգներու նախագահ Տանըլտ Թրամփի եւ անոր չին պաշտօնակից Շի Ժինփինկի միջեւ հանդիպումին ժամանակը ճշդուած է»:

«Հազուագիւտ մետաղներու արտածումներուն վրայ չինական հսկողութեան քայլերը չափազանցուած են, եւ անոնք յանկարծ ոչինչէն երեւան եկան», նշեց Կարիր:

Ան լաւատեսութիւն յայտնեց այս հարցով Չինաստանի հետ տարակարծութիւններու կարգաւորման նկատմամբ եւ նշեց. «Անցեալին յաջողեցանք անոնց հետ յառաջ ընթանալու ուղի գտնել, ուստի կը կարծենք, որ այս մէկը եւս պիտի կարենանք շրջանցել»:

Միացեալ Նահանգներու նախագահը նախապէս կասկած յայտնած էր Հարաւային Քորէայի մէջ Հարաւարեւելեան Ասիոյ պետութիւններու միութեան՝ ԱՍԷԱՆ-ի վեհաժողովի ծիրին մէջ Չինաստանի նախագահ Շի Ժինփինկի հետ իր հանդիպումի կայացման նկատմամբ, ամերիկեան շարք մը զգայուն ճարտարարուեստներու վրայ ազդեցութիւն ունեցող հազուագիւտ մետաղներու արտածման վրայ խիստ հսկողութիւն հաստատելու չինական որոշումին պատճառով:

Նախապէս «Ֆայնենշըլ Թայմզ»-ը եւս գրած էր, թէ Թրամփ-Ժինփինկ հանդիպումը կրնայ տեղի չունենալ:

Օրաթերթը գրած էր, թէ Միացեալ Նահանգներու պաշտպանութեան նախարար Փիթ Հեկսեթ եւ արտաքին գործոց նախարար Մարքօ Ռուպիօն նախապէս բանակցութիւններ վարած են իրենց չին պաշտօնակիցներուն հետ, ինչ որ յառաջացուցած է ենթադրութիւններ, թէ նախագահները պիտի հանդիպին:

Բայց եւ այնպէս, Միացեալ Նահանգներու եւ Չինաստանի միջեւ առեւտրական բանակցութիւններուն մէջ յառաջընթացի բացակայութիւնը նուազեցուցած է Փեքինի մէջ վեհաժողովի հաւանականութիւնը:

Թրամփ եւ Ժինփինկ տակաւին կըրնան հանդիպիլ Ասիա-Խաղաղովկիանոսեան տնտեսական համաժողովի վեհաժողովին մէջ, սակայն հանդիպումը պակաս նշանակալից պիտի ըլլայ:

Հիմնական խնդիրը այն է, որ Ուաշինկթըն կը կարծէ, որ Չինաստանը կը շարունակէ Միացեալ Նահանգներուն ֆենթանիլի արտադրութեան մէջ օգտագործուող նիւթեր մատակարարել, իսկ Փեքին, իր կարգին, մտահոգ է Միացեալ Նահանգներու կողմէ սահմանուած մաքսատուրքերով:

ՁԵՐԲԱԿԱԼՈՒԵՑԱՆ ԱՐԱԳԱԾՈՏՆԻ ԹԵՄԻ ...

Շարունակուած Ա. էջէն

Թէ ո՞րն է ձերբակալութիւններուն պատճառը, Մայր աթոռի Ս. Էջմիածինի բանբեր Եսայի քհնյ. Արթենեան ըսաւ, որ իրենք մանրամասնութիւններէն տեղեակ չեն, եւ որ իրենք ալ պէտք է որոշ պարզաբանումներ ստանան: Ամէն պարագայի Մայր աթոռի տեղեկատուական համակարգի տնօրէնը բարձրաստիճան հոգեւորականներու ձերբակալութիւններն ու խուզարկութիւնները կը դիտարկէ իշխանութիւնեկեղեցի հակամարտութեան շրջանակին մէջ:

«Ուրիշ այլ շրջանակ չենք տեսներ, բնականաբար եկեղեցւոյ դէմ արշաւի շրջանակներուն մէջ կը մըտնէ», ըսաւ Մայր աթոռի բանբերը:

Արագածոտնի թեմի առաջնորդ Մկրտիչ եպս. Պռոշեանի գտնուելու վայրը քանի մը ժամ անյայտ էր: Քննչական կոմիտէն կը հրաժարէին ըսել, թէ ուր է ան: 7 ժամ ետք մարդու իրաւունքներու պաշտպանի օգնութեամբ յայտնի դարձաւ, որ ան կը գտնուի Քննչական կոմիտէի Կենտրոնի բաժինին մէջ:

Աւելի ուշ հաղորդուեցաւ նաեւ, որ բերման ենթարկուած չորս քահանաներու՝ տէր Համբարձումի, տէր Նարեկի, տէր Սարգիսի եւ տէր Օշինի գտնուելու վայրը եւս անյայտ է:

Կը հաղորդուի, որ նախքան բերման ենթարկելը կանուխ առաւօտէն խուզարկութիւններ եղած են հոգեւորականներու տուներուն եւ Արագածոտնի թեմի առաջնորդարանին մէջ:

Աւելի ուշ մեղադրանք ներկայացուեցաւ Արագածոտնի առաջնորդ Մկրտիչ եպս. Պռոշեանի դէմ:

ԱՐԱՄ Ա. ԿԱԹՈՂԻԿՈՍ ՀՈՎՈՒԱՊԵՏԱԿԱՆ ...

Շարունակուած Ա. էջէն

Հովուապետական յիշեալ այցելութեան վեհափառ հայրապետին մայրավանքէն կ'ընկերանան կաթողիկոսարանի տեղեկատուական բաժանմունքի վարիչ Յովակիմ վրդ. Բանճարճեան, գաւազանակիր եւ քրիստոնեայ-իսլամ երկխօսութեան բաժանմունքի պատասխանատու Սարգիս վրդ. Աբրահամեան, յիշեալ երեք թեմերու առաջնորդ սրբազան հայրերը՝ Բաբգէն արք. Չարեան, Անուշաւան արք. Դանիէլեան եւ Գեղամ արք. Խաչերեան, Արեւմտեան թեմի պարագային նաեւ՝ Մուշեղ արք. Մարտիրոսեան, Թորգոմ արք. Տօնոյեան եւ կաթողիկոսարանի դիւանապետ Տաճատ եպս. Աշըգեան: Իսկ Քանատա այցելութեան, վեհափառ հայրապետի պատուիրակութեան մաս պիտի կազմէ Ազգային կեդրոնական վարչութեան անդամ տոքթ. Ժիրայր Պասմաճեան, Արեւմտեան թեմի պարագային՝ Ազգային կեդրոնական վարչութեան համաատենապետներ Գրիգոր Մահսերէճեան ու Ստեփան Տէր Պետրոսեան եւ անդամներ՝ Կայծակ Զէյթլեան, Ռոստոմ Այնթէպլեան եւ Հրաչ Յակոբեան:

Վեհափառ հայրապետը Անթիլիասի մայրավանք պիտի վերադառնայ 22 նոյեմբերին:

ՔՐԵՄԼԻՆԻ ՄԷՋ ՓՈՒԹԻՆ-ՇԱՐՀ...

Շարունակուած Ա. էջէն

Սուրիական պաշտօնական աղբիւր մը լրատու գործակալութեան յայտնած է, որ Շարի կը պատրաստուի բանակցութիւններ վարել Թարթուսի մէջ Ռուսիոյ ծովուժի ռազմակայանի եւ Հմէյմիմի մէջ գտնուող օդուժի ռազմակայանի շարունակական ներկայութեան վերաբերեալ:

Սուրիոյ նախագահը Փութինի հետ հանդիպումի ընթացքին իր կարգին նշեց. «Նոր Սուրիան բոլոր շրջանային ու միջազգային պետութիւններուն հետ յարաբերութիւնները վերստին կը հաստատէ, եւ Սուրիան ու Ռուսիան զիրար կապող երկկողմանի յարաբերութիւններ ու հասարակաց շահեր գոյութիւն ունին, եւ մենք կը յարգենք անոր հետ կնքուած բոլոր համաձայնութիւնները»:

«Մենք Ռուսիոյ հետ սերտ յարաբերութիւններ ունինք, եւ Սուրիոյ մէջ ուժանիւթի մարզի մեծ մասը կախեալ է ռուսական փորձագիտութենէն», աւելցուց ան:

Փութին ըսաւ. «Ռուս-սուրիական յարաբերութիւնները բարեկամական են, եւ Ռուսիան որեւէ կապ չունէր քաղաքական կացութեան կամ նեղ շահերուն հետ: Անոր յարաբերութիւնը կապուած է փոխադարձ շահերու եւ սուրիացի ժողովուրդի շահերուն հետ»:

«Սուրիացի ժողովուրդին հետ սերտ կապեր ունինք եւ կը ջանանք Դամասկոսի հետ յարաբերութիւնները զարգացնել: Ռուսիոյ եւ Սուրիոյ կառավարական միացեալ յանձնախումբը պիտի շարունակէ իր աշխատանքը», նշեց ան:

ԺԱՊԵՐ. «ՊԱՏԵՐԱԶՄԻՆ ԳԻՆԸ...»

Շարունակուած 2-րդ էջէն

«Լիբանան խաչմերուկի վրայ կանգնած է եւ հսկայական մարտահրաւէրներ կը դիմագրաւէ, սակայն վըճռական է առողջացման ճամբով ընթանալու»:

Ան միջազգային ընտանիքին կոչ ուղղեց՝ օժանդակութիւններու տրամադրման շտապելու եւ քաղաքականութիւնը մարդկային կարիքներէն առաջնահերթ չնկատելու:

Ժապեր նշեց, որ Լիբանան, հակառակ իր աննախադէպ ելեւմտական ճգնաժամին եւ անոր ազգային դրամանիշին իր արժէքին 90 առ հարիւրը կորսնցնելուն, տակաւին յանձնառու է միջազգային իր համաձայնութիւններուն եւ կը շարունակէ իր մասնակցութիւնը բերել համաշխարհային առեւտուրի շարժումին:

«Լիբանանի միջազգային ընտանիքէն խնդրածը բարեգործութիւն չէ, այլ իսկական գործընկերութիւն, որ կը վերականգնէ պետութեան հաստատութիւններուն ու անոր տնտեսութեան նկատմամբ վստահութիւնը եւ ժողովուրդին աւելի լաւ ապագայի նկատմամբ յոյս կը ներշնչէ», յայտարարեց ելեւմուտքի նախարարը:

ԹՐԱՄՓ. «ՀԱՄԱՍ ՊԻՏԻ ՀՐԱԺԱՐԻ...»

Շարունակուած Ա. էջէն

Սպիտակ տան ղեկավարը նաեւ խօսեցաւ Վենեզուելայէն Միացեալ Նահանգներ թմրեցուցիչ փոխադրող նաւակներու թիրախաւորման ծիրին մէջ նոր հարուածի մը մասին, որուն ընթացքին թմրեցուցիչի վեց մաքսանենգներ սպաննուած են:

Ան ընդգծեց, թէ հարուածը տեղի ունեցած է միջազգային ջուրերու մէջ:

«Նաւակը թմրեցուցիչ կը մաքսանենգէր եւ առնչուած էր թմրեցուցիչի ահաբեկիչներու ցանցերուն: Ան ահաբեկչական որակուած կազմակերպութեան մը ծանօթ ուղիէն կ'ընթանար», ըսաւ Թրամփ:

ՍԻՆԻՈՐԱ ՁԷՆՔԻ ...

Շարունակուած 2-րդ էջէն

«Գոյութիւն ունին նպաստաւոր ազդակներ, զորս պէտք է ապահովել զէնքի մենաշնորհման լիբանանեան կառավարութեան որոշումի ճիշդ գործադրման համար: Անիկա որոշում մըն է, որուն պէտք է վըճռականութեամբ կառչի լիբանանեան կառավարութիւնը, սակայն միեւնոյն ժամանակ պէտք է իմաստութեամբ եւ Հըզպալլայի հետ գործակցութեամբ վարուի, ինչպէս նաեւ Հըզպալլայի շրջապատին ձեռք երկարէ՝ հասնելու համար այս կարեւոր որոշումին գործադրութեան, որ բոլոր լիբանանցիներու շահերուն, ինչպէս նաեւ Հըզպալլայի շրջապատի շահերուն կը ծառայէ»:

ԱՅՍՕՐ՝ «ՎԱՆԱՅ ՁԱՅՆ»-ԼԵՆ
Radio Voice of Van - Վանայ Ձայն FM: 94.7 եւ 95 MHz

7.00- Քայլերգներ
7.03- Առաւօտ լուսոյ / Բարի լոյս
7.15- Հանդարտ երգեր
7.30- «Բարեւ»
8.30- Լուրեր - Առողջապահական խորհուրդ
9.00- «Բարեւ» հարցազրոյց. հիւր՝ Յասմիկ Դանիէլ (նիւթ՝ «Մտային առողջութիւն», **ուղիղ՝ դիմատետրով**)
9.30- «Բարեւ»
10.00- Սփիւռքահայ երգիչներու կատարումներ
10.30- Հայկական աշխարհի Լուրեր
10.45- Հայրենի սիրուած երգեր
11.00- «Օրակարգ». հիւր՝ Ռազմիկ Արամեան **(ուղիղ՝ դիմատետրով)**
11.30- Հայրենի սիրուած երգիչներու կատարումներ
12.00- «Հայագիտակ» («Աւետեանցներ՝ Երեւանի գարեջուրի մշակոյթի հիմնադիրներ»)
12.20- Ժողովրդային երգեր
1.00- Ազգային-հայրենասիրական երգեր
1.30- Լուրեր - Առողջապահական խորհուրդ
2.00- «Յիշատակելիները» (Սարգիս Արարատեան)
2.05- Յեղափոխական երգեր
3.00- «Քըլ եոմ պիոյմու» **(ուղիղ՝ դիմատետրով)**
4.00- «Մուպատարաթ». հիւր՝ Ֆաթիմա Պատրա **(ուղիղ՝ դիմատետրով)**
4.30- Արաբերէն երգեր
5.00- «Վանայ Ձայն»-ը երեկոյեան
5.05- «Լիբանանահայ երգչախմբային արուեստը»
5.30- Նոր երգեր
6.30- Լուրեր - Առողջապահական խորհուրդ
6.50- Լիբանանահայ երգիչներու կատարումներ
7.00- «Հաւատք եւ կեանք». հիւր՝ Անդրանիկ Վրդ. Քիւրիւմեան (նիւթ՝ «Եղբայրդ մի՛ ատեր», **ուղիղ՝ դիմատետրով**)
8.00- Օրուան երգիչ (Պելլա Դարբինեան)
8.30- Juke Box
9.00- Դասականներ
9.30- Հայկական աշխարհի լուրեր (կրկ.)
9.45- Աշուղական երգեր
10.30- Զուգերգներ
11.30- Ազնաւուրի կատարումներ
12.00- «Յիշատակելիները» / Յեղափոխական երգեր
2.00- «ԳՈՀԱՐ» համոյթի կատարումներ
3.00- Կրկնութիւններ
5.00- Այլազան երգեր
6.00- Հանդարտ երաժշտութիւն

Ձեր մնայուն ընկերակիցը
Radio Voice of Van