ԱԶԴԱԿ

ՕՐԱԹԵՐԹ

AZTAG QUOTIDIEN POLITIQUE ET LITTERAIRE أزتاك جريدة يومية سياسية وأدبية ـ المدرة المسؤولة ، إيفا ترزيشيان

1500 Լ.Ո. 94-ՐԴ ՏԱՐԻ, ԹԻՒ 154 (26426) ՇԱԲԱԹ, 19 ՍԵՊՏԵՄԲԵՐ 2020 4 ԷՋ

«ԷՖ. ՊԻ. ԱՅ.»-Ը ՄԻԱՑԵԱԼ ՆԱՀԱՆԳՆԵՐՈՒ ՄԷՋ ԾԱՅՐԱՅԵՂԱԿԱՆ ԽՄԲԱՒՈՐՈՒՄՆԵՐՈՒ ՄԻՋԵՒ ԲԱԽՈՒՄՆԵՐԷ ԿԸ ԶԳՈՒՇԱՑՆԷ

«Էֆ.Պի.Այ.»-ի տնօրէն Քրիսթոֆըր Ռէյ Միացեալ Նահանգներու Քոնկրեսին մէջ լսումներու ընթացքին նշեց, թէ իր ղեկավարած մարմինը կը հետեւի շարժումներուն այն զինեալ խմբաւորումներուն, որոնք Միացեալ Նահանգներու հիւսիս-արեւմուտքը գտնուող Փորթլենտի եւ Մեծ լիճեր շրջանին մօտ գտնուող Քինոշայի մէջ ցեղապաշտութեան դէմ ցոյցերու ընթացքին բախում ունեցած են: «Այլեւս բռնութեան հրահրման յաւելեալ վառելանիւթ ունինք: Ունինք խմբաւորումներ, որոնք իրարու հակասող տեսակէտներ ունին, ինչ որ կացութեան վտանգաւորութիւնը կ'աճեցնէ: Ատիկա նկատեցինք շարք մը քաղաքներու մէջ, եւ ասիկա զիս կը մտահոգէ», ըսաւ «Էֆ.Պի.Այ.»-ի տնօրէնը: Աջակողմեան ծայրայեղական խմբաւորումներու անդամներ եւ «Ֆաշականութեան ընդդիմախօսներ»-ու գործիչներ ներթափանցած են ոստիկանութեան բարեկարգում եւ Միացեալ Նահանգներու մէջ ցեղապաշտութեան վերջ տալ պահանջող ցուցարարներուն մէջ եւ այդ պատճառով զոհեր արձանագրուած են:

ՆԱԽԱԳԱՀ ԱՈՒՆԻ ԽՕՍՔԸ՝ ՄԱԿ-Ի ԿԱՅՈՒՆ ԲԱՐԳԱՒԱՃՄԱՆ ԱՌՑԱՆՑ ՎԵՀԱԺՈՂՈՎԻՆ ԸՆԹԱՑՔԻՆ

Երէկ տեղի ունեցաւ ՄԱԿ-ի կայուն բարգաւաճման 8-րդ միջազգային առցանց վեհաժողովը որուն իրենց մասնակցութիւնը բերին երկիրներու նախագահներ եւ ղեկավարներ: Վեհաժողովին նպատակն էր քննարկել «Քորոնա» ժահրի համաճարակի հետեւանքները յաղթահարելու ուղիները եւ իրականացնել յառաջիկայ տասնամեակին համար նախատեսուած կայուն զարգացման համար ճշդուած նպատակները:

Հանրապետութեան նախագահ զօր. Միշել Աուն իր խօսքին մէջ շեշտեց, որ Լիբանան, հակառակ իր դիմագրաւած դժուարին պայմաններուն, կը վերահաստատէ իր յանձնառութիւնը՝ աշխատելու ՄԱԿ-ի 17 նպատակներուն ուղղութեամբ, որոնք կը միտին կայուն բարգաւաճում ապահովել մինչեւ 2030 թուական, որպէսզի կարելի ըլլայ հասնիլ աւելի լաւ աշխարհի մը՝ բոլորին եւ յաջորդ սերունդներուն համար:

Նախագահ Աուն նշեց, որ աշխարհը այսօր կը դիմագրաւէ բազմաթիւ մարտահրաւէրներ, որոնք ուղղակիօրէն իրենց անդրադարձը ունեցան բոլոր երկիրներուն վրայ, յատկապէս ընդգծելով Լիբանանի պարագան, որ կրեց յաջորդական ցնցումներ, ներառեալ՝ սուրիացի տեղահանուածներու տագնապը, «Քորոնա» ժահրի համաճարակը, Պէյրութի նաւահանգիստի պայթումը եւ ատոր ստեղծած մարդկային, նիւթական, տնտեսական մեծ վնասները, որոնք պիտի բարձրացնեն նաեւ աղքատութեան մակարդակը, որ արդէն իսկ 45 տոկոս կը կազմէր նախքան պայթումը: Ըստ հանրապետութեան նախագահին, Համաշխարհային դրամատունը պայթումին նիւթական վնասները գնահատած է 4,5 միլիառ ամերիկեան տոլարով, տնտեսական վնասները՝ մօտ 3,5 միլիառ տոլարով, իսկ վերաշինութեան կարիքներուն ծախսը՝ 2 միլիառ տոլարով:

Շար.ը՝ էջ 4

«Ո՛Չ ԵՒՐՈՊԱԿԱՆ ԽՈՐՀՐԴԱՐԱՆԸ, Ո՛Չ ԱԼ ԵՒՐՈՊԱԿԱՆ ՄԻՈՒԹԻՒՆԸ ԻՐԱՒԱՍՈՒ ԵՆ ՈՐՈՇԵԼՈՒ ԵՐՐՈՐԴ ԵՐԿԻՐՆԵՐՈՒ ՍԱՀՄԱՆՆԵՐՆ ՈՒ ԻՐԱՒՈՒՆՔՆԵՐԸ»

Կ'ԸՍԷ ԱՆԳԱՐԱ

Թուրքիոյ արտաքին գործոց նախարարութիւնը հրապարակած է յայտարարութիւն մը, որուն մէջ կը դատապարտէ Եւրոպական խորհըրդարանի՝ Միջերկրական ծովու արեւելքին մէջ Թուրքիոյ հորատման աշխատանքները դադրեցընելու կոչ ուղղող բանաձեւը: Այս մասին կը գրէ թրքական պետական «Անատոլու» լրատու գործակալութիւնը:

«Եւրոպական խորհրդարանի ընդհանուր ժողովի՝ Թուրքիոյ վերաբերեալ 17 սեպտեմբեր 2020-ի խորհրդատուական բանաձեւը հեռու է բացառապէս Եւրոպական Միութեան անդամներուն համերաշխութիւն յայտնելու համար որդեգրուած ըլլալէն եւ շատ առումներով անընդունելի է», նշուած է Թուրքիոյ արտաքին գործոց նախարարութեան յայտարարութեան մէջ:

Շար.ը՝ էջ 2

ՆԱԽԱԳԱՀ ՅԱՐՈՒԹԻՒՆԵԱՆ ԸՆԴՈՒՆԱԾ Է ՀԱՅԱՍՏԱՆԻ ԱՐՏԱՔԻՆ ԳՈՐԾՈՑ ՆԱԽԱՐԱՐՈՒԹԵԱՆ ՊԱՏՈՒԻՐԱԿՈՒԹԻՒՆԸ

Արցախի Հանրապետութեան նախագահի աշխատակազմի տեղեկատուութեան ընդհանուր վարչութիւնը կը տեղեկացնէ, թէ Արցախի Հանրապետութեան նախագահ Արայիկ Յարութիւնեան 18 սեպտեմբերին ընդունած է Հայաստանի Հանրապետութեան արտաքին գործոց նախարարութեան պատուիրակութիւնը՝ ընդհանուր քարտուղար Վահագն Մելիքեանի գլխաւորութեամբ:

Հանդիպումին, որուն կը մասնակցէր Արցախի Հանրապետութեան արտաքին գործոց նախարար Մասիս Մայիլեան, քննարկուած է արտաքին քաղաքականութեան վերաբերող հարցերու լայն շրջանակ:

Նախագահ Յարութիւնեան կարեւոր նկատած է գործընկեր կառոյցներու սերտ եւ փոխհամակարգուած աշխատանքը՝ ընդգծելով ընդհանուր մարտահրաւէրները դիմակայելու գործին մէջ միասնական եւ ներդաշնակ արտաքին քաղաքականութեան իրականացման անհրաժեշտութիւնը:

Իր կարգին, Վահագն Մելիքեան շնորհակալութիւն յայտնած է նախագահին ջերմ ընդունելութեան համար՝ համոզում յայտնելով, որ Արցախի գործընկերներուն հետ գործող ձեւաչափով կազմակերպուող հանդիպումներն ու քննարկումները պիտի նպաստեն հայկական երկու հանրապետութիւններու արտաքին գործոց նախարարութիւններուն միջեւ փորձի փոխանակման եւ համագործակցութեան ամրապնդման:

ԿԻՊՐՈՍԻ ՆԱԽԱԳԱՀԸ ԵՒՐՈՊԱԿԱՆ ՄԻՈՒԹԵԱՆ ԿՈՉ Կ'ՈՒՂՂԷ՝ ԹՈՒՐՔԻՈՅ ԴԷՄ ԱՒԵԼԻ ԽԻՍՏ ՊԱՏԺԱՄԻՋՈՑՆԵՐ ՀԱՍՏԱՏԵԼՈՒ

Կիպրոսի նախագահ Նիքոս Անաստասիատիս յայտարարած է, որ Միջերկրական ծովուն մէջ Թուրքիոյ գործողութիւնները կը հակասեն օրէնքին, եւ որ Եւրոպական Միութիւնը Միջերկրականի արեւելեան հատուածին մէջ Թուրքիոյ գործադրած աշխատանքներուն վերջ տալու համար պէտք է աւելի խիստ պատժամիջոցներ հաստատէ այդ երկրին դէմ: Այս մասին կը հաղորդէ «Եուրոնիուզ»-ի թրքերէն ծառայութիւնը:

Կիպրոսի նախագահը Եւրոպական խորհուրդի ղեկավար Շարլ Միշելի հետ հանդիպման ընթացքին յայտարարած է նաեւ, որ Եւրոպական Միութեան անդամ երկիրներու գերիշխանութիւնը պէտք է յարգեն բոլորը:

Շար.ը՝ էջ 4

«ԿԻՊՐՈՍԻ ՄԷՋ ԴԱՇՆԱԿՑԱՅԻՆ ԴՐՈՒԹԵԱՆ ՄԱՍԻՆ ԱՅԼԵՒՍ ԽՕՍՔ ՉԻ ԿՐՆԱՐ ԸԼԼԱԼ»

Կ'ԸՍԷ ԱՔՍՈՅ

Թուրքիոյ արտաքին գործոց նախարարութեան բանբեր Համի Աքսոյ յատնեց. «Յունական կողմը 2017 թուականին զուիցերիական «Քարանս Մոնթանա» համալիրին մէջ գումարուած բանակցութիւններուն մէջ բոլոր առիթները կորսնցուց»:

«Մենք հրապարակաւ յայտնեցինք, թէ այսուհետեւ նոր բանակցային հոլովոյթին մէջ դաշնակցային դրութեան մասին պիտի չխօսինք», ըսաւ Աքսոյ:

Շար.ը՝ էջ 4

ԱՐԱՄ Ա. ԿԱԹՈՂԻԿՈՍ. «ՄԵԾԻ ՏԱՆՆ ԿԻԼԻԿԻՈՅ ԿԱԹՈՂԻԿՈՍՈՒԹԵԱՆ ԹԵՄԵՐԸ ԿԱԶՄԱԿԵՐՊ ԵՆ ՈՒ ԿԵՆՍՈՒՆԱԿ՝ ՀԱԿԱՌԱԿ ՆԵՐԿԱՅ ԴԺՈՒԱՐ ՊԱՅՄԱՆՆԵՐՈՒՆ»

Այս հաստատումը կատարեց Արամ Ա. վեհափառ հայրապետը անցնող երկու շաբաթներուն ընթացքին Մեծի Տանն Կիլիկիոյ կաթողիկոսութեան թեմերուն հետ ունեցած իր առցանց խորհրդակցութիւններէն ետք: Արդարեւ, վեհափառ հայրապետը իւրաքանչիւր թեմի հետ առանձնաբար աւելի քան ժամ մը առցանց խորհըրդակցութիւն ունեցաւ՝ թեմակալ առաջնորդին ու Ազգային վարչութեան ատենապետին հետ միատեղ:

Խորհրդակցութեան ընթացքին նախ թեմի պատասխանատուները զեկուցեցին կատարուած աշխատանքներուն եւ յառաջիկայ ծրագիրներուն մասին, ապա վեհափառ հայրապետին ներկայացուցին թեմին դիմագրաւած մարտահրաւէրներն ու դժուարութիւնները: Այս ծիրին մէջ յատուկ տեղ գրաւեց լիբանանահայութեան օժանդակութեան հարցը, «Քորոնա» ժահրի ստեղծած կացութիւնը եւ այդ գծով կատարուած աշխատանքներն ու կարիքաւոր ընտանիքներու օժանդակութիւնը: Վեհափառ հայրապետը լսելէ ետք թեմերուն զեկուցումներն ու դիմագրաւած դժուարութիւնները, իր հայրական գնահատանքը յայտնեց թեմերու կազմակերպ ու կենսունակ կեանքին, ինչպէս նաեւ դէպի ժողովուրդ ուղղուած անոնց ծառայութիւններուն նկատմամբ ու բնականաբար անհրաժեշտ թելադրութիւնները կատարեց:

Շար.ը՝ էջ 2

ՄՈՍԱՏԻ ՂԵԿԱՎԱՐԸ ՉԻ ԲԱՑԱՌԵՐ ՄՕՏ ԺԱՄԱՆԱԿԷՆ ՍԷՈՒՏԱԿԱՆ ԱՐԱԲԻՈՅ ՀԵՏ ՅԱՐԱԲԵՐՈՒԹԻՒՆՆԵՐՈՒ ԲՆԱԿԱՆՈՆԱՑՈՒՄԸ

Իսրայէլեան գաղտնի սպասարկութեան՝ Մոսատի ղեկավար Եոսի Քոհեն յայտարարեց, թէ ինք չի բացառեր, որ յառաջիկայ մօտիկ ժամանակին Սէուտական Արաբիոյ հետ յարաբերութիւններու բնականոնացման համաձայնութիւն գոյանայ:

«Արաբական ծոցի շրջանէն չեղող այլ երկիրներ պիտի միանան Արաբական Միացեալ Էմիրութիւններու եւ Պահրէյնի հետ Իսրայէլի կնքած յարաբերութիւններու բնականոնացման համաձայնագիրներուն», ըսաւ Քոհեն:

Մոսատի ղեկավարը յայտնեց, որ Արաբական Միացեալ Էմիրութիւններու ու Պահրէյնի հետ կնքուած համաձայնագիրները կը նկատուին մեծ պատգամներ, որոնք կը շրջանցեն Իսրայէլին աջակցիլը, որովհետեւ Իրանի դէմ պատերազմին մէջ ռազմավարական փոփոխութիւն են:

Յիշեցնենք, որ անցեալ երեքշաբթի օր Սպիտակ տան մէջ ստորագրուեցաւ Արաբական Միացեալ Էմիրութիւններու եւ Պահրէյնի հետ Իսրայէլի յարաբերութիւններու բնականոնացման համաձայնագիրները, որոնք կը ներառէին շարք մը կէտեր, որոնց շարքին էին կառավարութիւններուն ու ժողովուրդներուն միջեւ յարաբերութիւններու բնականոնացումը:

ՅԱՐՁԱԿՈՒՄ ՄԸ ԵՒՍ ՍԱՆ ՖՐԱՆՍԻՍՔՈՅԻ ՀԱՅ ԿԵԴՐՈՆԻՆ ՎՐԱՅ

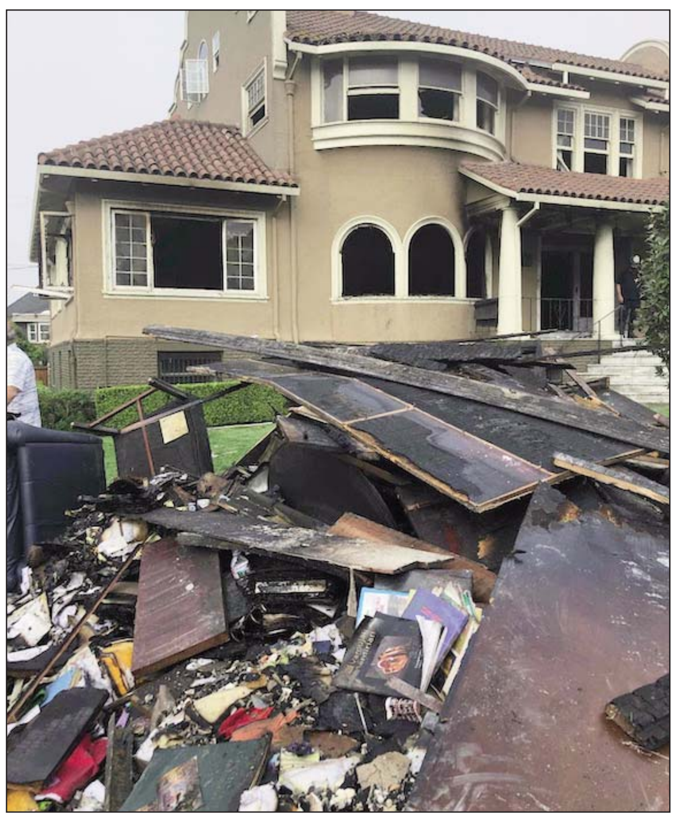

Չորեքշաբթիէն հինգշաբթի լուսցող գիշերուան ընթացքին, Սան Ֆրանսիսքոյի Ս. Գրիգոր Լուսաւորիչ եկեղեցւոյ կից գտնուող Հայ կեդրոնին մէջ անյայտ անձեր հրդեհ յառաջացուցած են՝ նիւթական մեծ վնաս պատճառելով, կը տեղեկացնէ եկեղեցւոյ հոգաբարձութիւնը:

Հայ կեդրոնին մէջ կան «Վասպուրական» սրահը եւ եկեղեցւոյ ու շրջանի կազմակերպութիւններու գրասենեակները:

Ս. Գրիգոր Լուսաւորիչ եկեղեցւոյ հոգաբարձութիւնը եւ համայնքի ղեկավարութիւնը, համագործակցութեամբ քաղաքի հրշէջներուն եւ օրինապահ մարմիններուն՝ կը հետապնդեն ազգային ատելութեան հողին վրայ կատարուած այս յարձակումին ծալքերը:

Յիշեցնենք, որ ազրպէյճանամէտ եւ թրքամէտ խուլիկաններ յուլիսին յարձակած էին Սան Ֆրանսիսքոյի Գռուզեան-Զաքարեան-Վասպուրական Ազգային վարժարանին եւ անոր կից գտնուող Հայ կեդրոնին վրայ՝ ատելավառ հայհոյանքներ գրելով եւ Ազրպէյճանի դրօշակին գոյները ներկելով անոնց արտաքին պատերուն վրայ:

ՀԱՆՐԱՊԵՏՈՒԹԵԱՆ ՆԱԽԱԳԱՀԻՆ ԶԱՆԱԶԱՆ ՏԵՍԱԿՑՈՒԹԻՒՆՆԵՐԸ ԵՒ ՄԱՔՐՈՆԻ ՀԵՏ ՀԵՌԱՁԱՅՆԱՅԻՆ ՀԱՂՈՐԴԱԿՑՈՒԹԻՒՆԸ

Հանրապետութեան նախագահութեան տեղեկատուական գրասենեակը հաղորդեց, որ երէկ նախագահ Աուն ունեցաւ շարք մը հանդիպումներ, որոնց ընթացքին քննարկուեցան դատական, դիւանագիտական եւ քաղաքական հարցեր:

ԱՈՒՆ-ՆԱԺԸՄ ՀԱՆԴԻՊՈՒՄ

Նախագահ Աուն ընդունեց Արդարադատութեան նախարարի պաշտօնակատար Մարի Քլոտ Նաժըմը: Հանդիպումին ընթացքին քննարկուեցան ծանրաբեռնուած բանտերու հարցը լուծելու համար շարք մը բանտարկեալներու յատուկ ներում շնորհելու նիւթը, ինչպէս այդ ուղղութեամբ առնուելիք քայլերը:

ՍԷՈՒՏԱԿԱՆ ԱՐԱԲԻՈՅ ԴԵՍՊԱՆ

Դիւանագիտական գետնի վրայ, նախագահ Աուն ընդունեց Լիբանանի մէջ Սուտանի դեսպան Ալի Սատիք Ալին, որ կ'աւարտէ իր դիւանագիտական առաքելութիւնը Լիբանանի մէջ: Նախագահը շնորհակալութիւն յայտնեց դեսպանին՝ տարբեր մարզերու մէջ երկու երկիրներուն միջեւ յարաբերութիւններու ամրապնդման եւ զարգացման ուղղութեամբ թափած ճիգերուն համար:

ԵՐԵՍՓՈԽԱՆ ԱՍԱԱՏ ՏԸՐՂԱՄ

Քաղաքական գետնի վրայ, նախագահ Աուն ընդունեց երեսփոխան Ասաատ Տըրղամը, որուն հետ քննարկեց երկրին ընդհանուր կացութիւնը եւ իրավիճակը Աքքարի մէջ՝ յատկապէս ապահովական ու զարգացման տեսանկիւնէն, ինչպէս նաեւ շրջանի կարիքները:

ԱՈՒՆ-ՄԱՔՐՈՆ
ՀԵՌԱՁԱՅՆԱՅԻՆ ՀԱՂՈՐԴԱԿՑՈՒԹԻՒՆ

Հանրապետութեան նախագահը երէկ նաեւ հեռաձայնային հաղորդակցութիւն ունեցաւ Ֆրանսայի նախագահ Էմանուէլ Մաքրոնի հետ, որուն հետ քննարկեց կառավարութեան կազմութեան թղթածրարի վերջին զարգացումները: Երկու նախագահները համաձայնեցան, որ անհրաժեշտ է շարունակել ջանքեր գործադրել տարբեր մակարդակներու վրայ՝ սահմանափակ ժամկէտի մէջ ապագայ կառավարութեան ծնունդը ապահովելու համար:

Ֆրանսայի նախագահը յոյս յայտնեց, որ նախագահ Աուն ի գործ դնէ բոլոր ջանքերը՝ հասնելու համար դրական արդիւնքի՝ նշելով, որ ինք իր կարգին հեռաձայնային հաղորդակցութիւններ պիտի կատարէ:

ՏԻԱՊ ՈՒԵՀՊԷԻՆ ԵՒ ՖԱՀՄԻԻՆ ՅԱՆՁՆԱՐԱՐԵՑ ԾՈՎՈՒՆ ՄԷՋ ԿՈՐՍՈՒԱԾ ԼԻԲԱՆԱՆՑԻՆԵՐՈՒՆ ՀԱՐՑԸ ՀԵՏԱՊՆԴԵԼ

Վարչապետի պաշտօնակատար Հասսան Տիապ արտաքին գործոց նախարարի պաշտօնակատար Շարպել Ուեհպէին յանձնարարեց անհրաժեշտ հաղորդակցութիւնները կատարել Կիպրոսի իշխանութիւններուն հետ՝ հետապնդելու ծովուն մէջ Թրիփոլի քաղաքէն կորսուած լիբանանցիներուն հարցը: Ան միեւնոյն ատեն ներքին գործոց նախարար Մոհամետ Ֆահմիին յանձնարարեց հարցը հետապնդել ապահովութեան ուժերուն հետ:

Տիապ Շտապ օգնութեան գերագոյն խորհուրդի ընդհանուր քարտուղար հազարապետ-զօրավար Մոհամետ Խէյրէն պահանջեց զոհերու ընտանիքներուն օգնելու կարելիութիւնը ուսումնասիրել:

ՖՈՒԹՊՈԼԻՍՏ ՄՈՀԱՄԵՏ ԱԹՈՒԻ ՄԱՀԱՑԱՒ

Երէկ Լիբանանի ֆութպոլի ընտանիքը եւ հարաւային Հարուժ քաղաքի բնակիչները մասնակցեցան լիբանանցի ֆութպոլիստ Մոհամետ Ահմետ Աթուիի թաղման յուղարկաւորութեան: Ան երէկ մահացաւ Մաքասետ հիւանդանոցին մէջ՝ 21 օգոստոսին Քոլա շրջանին մէջ վիրաւորուելէ ետք պատահական փամփուշտի մը պատճառով:

Զոհին հօրեղբայրը ընտանիքին անունով դատական համակարգէն եւ յատկապէս ապահովութեան ուժերէն ու շահագրգիռ կողմերէն պահանջեց լուրջ հետաքննութիւն կատարել այս դժբախտ պատահարին գծով՝ շեշտելով, որ իրենց զաւակը անարդար կերպով սպաննուեցաւ, եւ ոճրագործները պէտք է պատժուին, որպէսզի այս ողբերգութիւնը ամէն առիթով չկրկնուի:

Աթուիի մահուան առիթով մարմնակրթութեան եւ երիտասարդութեան նախարարի պաշտօնակատար Վարդինէ Օհանեան-Գէորգեան կատարեց հետեւեալ գրառումը. «Մեզի ցնցեց ֆութպոլի աստղ Մոհամետ Աթուիի մահը իր վէրքերուն պատճառով: Մենք կորսնցուցինք համեստ, մեծահոգի եւ բարձրակարգ առատաձեռն մարզիկի տիպար մը: Թող Աստուած հոգին լուսաւորէ եւ անոր ընտանիքին համբերութիւն ու սփոփանք պարգեւէ»:

ՀԵԾԵԼԱՐՇԱՒ

ՎԱՉԷ ԾԱՏՈՒՐԵԱՆ ՎԵՐԸՆՏՐՈՒԵՑԱՒ ՖԵՏԵՐԱՍԻՈՆԻ ՆԱԽԱԳԱՀ

Նոր ֆետերասիոնին կազմը (լուսանկարէն կը բացակայի Ռաֆիք Իտ)

Լիբանանի հեծելարշաւի ֆետերասիոնին նոր ընտրութիւնները տեղի ունեցան «Աղբալեան-ՀՄԸՄ» մարզամշակութային համալիրին մէջ՝ ներկայութեամբ Լիբանանի երիտասարդութեան եւ մարմնակրթութեան նախարարութեան ներկայացուցիչ Ժոաննա Ռամմալի եւ ընտրութիւններուն մասնակցելու իրաւունք ունեցող տասը ակումբներէ ութին ներկայացուցիչներուն:

Իր խօսքին մէջ, ֆետերասիոնի նախագահ Վաչէ Ծատուրեան ըսաւ, որ բոլոր ֆետերասիոններուն նման, հեծելարշաւի ֆետերասիոնին համար եւս 2020 տարին եղաւ մարզական իրադարձութիւններէ զուրկ, բնականաբար՝ «Քորոնա» ժահրին պատճառով:

Ասկէ մեկնելով՝ Լիբանանի Ողիմպիական կոմիտէի նախագահ՝ Ժան Համմամ, հեծելարշաւի բոլոր ակումբներուն այս տարուան ցենզերը ջնջեց:

Ապա տեղի ունեցան նոր ֆետերասիոնին ընտրութիւնները՝ յառաջիկայ չորս տարիներուն համար:

Մրցակից ցանկի չգոյութեան պատճառով, թեկնածու ներկայացած եօթը անձերն ալ ընտրուեցան նոր ֆետերասիոնի անդամ:

Ապա տեղի ունեցաւ պաշտօններու բաժանում՝ հետեւեալ ձեւով.

Վաչէ Ծատուրեան՝ նախագահ, Քայսար Սալլում՝ փոխնախագահ, Արտա Չէյթունլեան՝ ընդհանուր քարտուղար, Լութֆիկ Կոտալազեան՝ գանձապահ, Նազարէթ Հապիպեան՝ հաշուապահ, Ռաֆիք Իտ եւ Անճելա Փաթափութեան՝ խորհրդականներ:

Նշենք, որ այս տարի եւս ՀՄԸՄ ունի երեք ներկայացուցիչներ, իսկ առաջին անգամ ըլլալով ՀՄԸՄ-ի ներկայացուցիչներ կը ստանձնեն Լիբանանի հեծելարշաւի ֆետերասիոնի նախագահի եւ ընդհանուր քարտուղարի պաշտօնները:

Կը շնորհաւորենք Լիբանանի հեծելարշաւի նոր ֆետերասիոնին կազմը:

ԺԻՊԷՅԼ

ԴԵՍՊԱՆ ԱԹԱԲԷԿԵԱՆ ԱՅՑԵԼԵՑ ԵՈՒՆԵՍՔՕ-Ի ՄԱՐԴԱՍԻՐԱԿԱՆ ԳԻՏՈՒԹԻՒՆՆԵՐՈՒ ՄԻՋԱԶԳԱՅԻՆ ԿԵԴՐՈՆ

Լիբանանի մէջ Հայաստանի դեսպանատունը կը հաղորդէ, թէ 18 սեպտեմբերին դեսպան Վահագն Աթաբէկեան այցելեց Ժիպէյլի մէջ տեղակայուած ԵՈՒՆԵՍՔՕ-ի մարդասիրական գիտութիւններու Միջազգային կեդրոն եւ հանդիպում ունեցաւ վերջինիս տնօրէն Տարինա Սալիպա-Ապի Շըտիտի հետ:

Ջերմ եւ բարեկամական զրոյցի մը ընթացքին քննարկուեցան մշակութային, կրթական եւ ֆրանսախօսութեան ոլորտին մէջ հետագայ համագործակցութեան հեռանկարներ:

Զրուցակիցները մանրամասնութիւններ քննարկեցին 21 սեպտեմբերին Խաղաղութեան միջազգային օրուան նուիրուած միացեալ ձեռնարկին վերաբերեալ, որ պիտի եզրափակուի հայաստանեան մշակութային գործիչներու մասնակցութեամբ առցանց համերգային ծրագիրով՝ Հայաստանի Հանրապետութեան Անկախութեան տօնին առիթով:

ԼԻԲԱՆԱՆԵԱՆ ԿԱՐՃ ԼՈՒՐԵՐ

●ԽՈՐՀՐԴԱՐԱՆԻ նախագահ Նեպիհ Պըրրի երէկ Այն Թինէի մէջ ընդունեց կրթութեան հարցերու խորհրդարանական մնայուն յանձնախումբի նախագահ, երեսփոխան Պահիա Հարիրին, որուն հետ քննարկեց երկրին ընդհանուր կացութիւնը եւ կրթական հարցերը:

●ԲԱՆԱԿԻ հրամանատար զօր. Ժոզեֆ Աուն երէկ Եարզէի մէջ ընդունեց Լիբանանի մէջ ՄԱԿ-ի ընդհանուր քարտուղարի անձնական ներկայացուցիչ Իան Քուպիշը, որուն հետ քննարկեց լիբանանեան եւ շրջանային իրադարձութիւնները:

«ՈՉ ԵՒՐՈՊԱԿԱՆ ԽՈՐՀՐԴԱՐԱՆԸ . . . »

Շարունակուած Ա. էջէն

Թուրքիոյ արտաքին գործոց նախարարութիւնը նշած է, որ Եւրոպական խորհրդարանը կը կորսնցնէ իր հեղինակութիւնը կողմնակալ ու անարդար դիրքորոշման եւ ծովային օրէնքներու անհիմն ու միակողմանի մեկնաբանութիւններու պատճառով:

«Ո՛չ Եւրոպական խորհրդարանը, ո՛չ Եւրոպական Միութիւնը, ո՛չ ալ Եւրոպական Միութեան անդամ երկիրները իրաւասութիւն ունին որոշելու երրորդ երկիրներու սահմաններն ու իրաւասութիւնները», ընդգծած է նախարարութիւնը:

Թուրքիոյ արտաքին գործոց նախարարութիւնը աւելցուցած է. «Նման կողմնակալ որոշումի որդեգրումը, հակառակ բոլոր մակարդակներուն վրայ եւ Եւրոպական Միութեան բոլոր կառոյցներուն մէջ Թուրքիոյ ջանքերուն, անհամատեղելի է բարի կամեցողութեան եւ ողջախոհութեան հետ»:

Նշենք, որ Եւրոպական խորհրդարանը դատապարտած է Յունաստանի եւ Կիպրոսի բացառիկ տնտեսական գօտիին մէջ Թուրքիոյ գործողութիւնները եւ սպառնացած պատժամիջոցներ կիրարկել Անգարայի դէմ:

Եւրոպական խորհրդարանը Եւրոպական խորհուրդին կոչ ուղղած է պատրաստ ըլլալու մշակելու հետագայ սահմանափակումներ, որոնք պէտք է ըլլան ոլորտային ու նպատակային եւ պէտք չէ բացասաբար անդրադառնան Թուրքիոյ ժողովուրդին կամ այնտեղ ապրող գաղթականներուն վրայ:

ԹԵՐԶԵԱՆ. «ՊԷՏՔ Է ՍՏԵՂԾԵԼ ՅՍՏԱԿ *ՄԵՔԱՆԻԶՄՆԵՐ* ԵՒ ՍԿՍԻԼ ՀԱՏՈՒՑՈՒՄ ԿԱՏԱՐԵԼ ՊԱՅԹՈՒՄԷՆ ՏՈՒԺԱԾՆԵՐՈՒՆ»

Երեսփոխան Յակոբ Թերզեան հրապարակեց հաղորդագրութիւն մը, որուն մէջ երկրին քաղաքական ղեկավարութիւններուն հարց տուաւ, թէ ո՞ւր են այսօր նաւահանգիստի ահաւոր պայթումէն ամիս մը ետք եւ ի՞նչ կ'ընեն այն քաղաքացիներուն համար, որոնք կորսնցուցած են իրենց տուները, սեփականութիւնները: Թերզեան մեղադրեց, որ անոնք կրկին կը դիմեն եւ կ'ապաւինին մոռացկոտութեան սկզբունքին՝ կարծելով, որ ատիկա կը լռեցնէ կորուստի ցաւը:

Թերզեան անընդունելի նկատեց, որ աղէտէն աւելի քան ամիս մը ետք մարդիկ ձգուած են կորսուած վիճակի մէջ՝ առանց հատուցման յստակ եւ յայտարարուած **մեքանիզմի** մը, եւ առանց զանոնք ուղղորդելու յստակ յայտարարութեան: Ան նշեց, որ պետութիւնը քաղաքացիները կը ձգէ, որ բախին իրենց ճակատագիրին, շահագործուին ճակատագիրին կողմէ եւ դառնան ճգնաժամերու վաճառքի առարկայ:

Ան հարց տուաւ, թէ ինչպէ՞ս պատասխանատուները կ'անտեսեն եւ իրենց պարտականութիւնները կը բարդեն բանակի եւ կազմակերպութիւններու ուսերուն վրայ: Ան հարց տուաւ նաեւ, թէ ո՞ւր են պետական կառոյցները եւ արտակարգ դրութիւններու տնօրինութեան մարմինը, որոնց պարտականութիւնն է առաւելագոյն ուշադրութիւնը ցուցաբերել տուժած անհատներու եւ զոհերու ընտանիքներուն, մանաւանդ որ կը գտնուինք ձմեռնամուտի սեմին եւ կայ տնտեսական վիճակի ահաւոր վատթարացում:

«Մենք պետութեան եւ պատասխանատուներուն կոչ կ'ուղղենք արագ եւ անյապաղ գործի դնելու յստակ, շօշափելի եւ թափանցիկ **մեքանիզմներ**, եւ սկսելու հատուցում կատարել այս սարսափելի ոճիրէն տուժածներուն: Եւ մենք նաեւ կը պահանջենք արդիւնաւէտ միջոցներ ձմրան ցուրտէն խուսափելու եւ տուժածները բնականոն եւ ապահով կեանքի վերադարձնելու ուղղութեամբ: Ես պետութեան եւ իւրաքանչիւր պատասխանատուի կոչ կ'ուղղեմ, որ այսօրուան գործը վաղուան չձգեն: Մենք թանկագին կեանքեր կորսնցուցինք եւ չենք ուզեր ողջերն ալ կորսնցնել», եզրափակեց երեսփոխան Թերզեան:

ԱՐԱՄ Ա. ԿԱԹՈՂԻԿՈՍ. «ՄԵԾԻ...»

Շարունակուած Ա. էջէն

«Բնականաբար թեմերը կ'ապրին տարբեր պայմաններու մէջ, ներքին տարբեր դրուածքներ ունին, որոշ չափով տեղական տարբեր մտահոգութիւններ, սակայն նաեւ ունին հասարակաց եւ ընդհանրական բնոյթ ունեցող մարտահրաւէրներ ու առաջնահերթութիւններ: Անհրաժեշտ է նկատի ունենալ տեղական պայմաններուն առնչուած տարբերութիւնները եւ շեշտել ընդհանրական ու համահայկական բնոյթ ունեցող խնդիրները, երեւոյթներն ու ծրագիրները», ըսաւ վեհափառ հայրապետը:

Արամ Ա. կաթողիկոս անգամ մը եւս շեշտեց «սփիւռքին կազմակերպչական հզօրութիւն տալու, անոր մարդկային ներուժը համադրելու, համահայկական ծրագիրներու եւ ազգային պահանջատիրութեան գծով կատարուող աշխատանքները ներդաշնակելու եւ Հայաստանի ու Արցախի պետութեանց առաւել հզօրացման նպաստելու իր հաւաքական յանձնառութիւնը ամրացնելու անյետաձգելի հրամայականը»: Վեհափառ հայրապետը խորապէս կը հաւատայ, թէ «անհրաժեշտ է գաղութները իրենց ներամփոփ ու ինքնակեդրոն վիճակներէն դուրս բերել եւ համախմբել համահայկական շրջագիծին մէջ՝ ի խնդիր համազգային առաջնահերթութիւններու իրագործման: Այս յոյժ կարեւոր աշխատանքը կ'ենթադրէ սփիւռքի վերակազմակերպումը, եւ այս գծով Մեծի Տանն Կիլիկիոյ կաթողիկոսութեան, երեք կուսակցութիւններուն եւ քոյր կազմակերպութիւններուն դերին ներդաշնակումը աւելի քան երբեք կը մնայ վճռական», ընդգծեց վեհափառ հայրապետը:

«ԱԶԴԱԿ»-Ի ՖՈՆՏԻՆ

● **«Փէյփալ» ծրագիրին միջոցով, քաջալերելով «Ազդակ»-ի աշխատանքները՝**

- Հելէն Կարապետեան (Միացեալ Նահանգներ) 100$

ՀԱՆՐԱՊԵՏԱԿԱՆ ՄԱՂԹԱՆՔ ՀԱՅԱՍՏԱՆԻ ՎԵՐԱՆԿԱԽՈՒԹԵԱՆ 29-ԱՄԵԱԿԻՆ ԱՌԻԹՈՎ

Նախագահութեամբ՝
ՆՍՕՏՏ Արամ Ա. կաթողիկոսին

Տեղի կ'ունենայ կիրակի, 20 սեպտեմբեր 2020-ին, յընթացս Ս. եւ անմահ պատարագին, Անթիլիասի մայրավանքին մէջ:

Պատարագը ուղիղ պիտի սփռուի կաթողիկոսարանիս «Սիլիսիա Թի. Վի.»-ի դիմատետրի եւ «Եու. Թիուպ»-ի էջերէն:

ԴԻՒԱՆ ԿԱԹՈՂԻԿՈՍԱՐԱՆԻ

ՆՇՄԱՐ

ԹՈՒՐՔ-ԱԶԵՐԻԱԿԱՆ ՆՈ՛ՅՆ ՍՏՈՐԱԳՐՈՒԹԻՒՆԸ

Սան Ֆրանսիսքոյի Ս. Գրիգոր Լուսաւորիչ եկեղեցւոյ կողքի սրահը հրձիգութեան մը զոհը դարձաւ եւ լուրջ վնասներու ենթարկուեցաւ հինգշաթի, 17 սեպտեմբերի կանուխ առաւօտուն:

Ո՛չ մէկ կասկած, որ ոճրային այս արարքին տակ կայ ստորագրութիւնը թուրքին ու ազերիին: Այդ ստորագրութիւնը աւելի բացայայտ տառերով արձանագրուած էր շուրջ 2 ամիս առաջ, երբ Ազգային Գռուզեան-Զաքարեան վարժարանի շէնքը նմանապէս գիշերով խափանարարութեան թիրախ դարձած էր. անոր պատերուն երեւցած էին Ազրպէյճանի դրօշակին գծանկարները, հայերուս ուղղուած վարկաբեկիչ խօսքեր ու հայհոյանքներ:

Թրքօ-ազերի ստորագրութիւնը «մենաշնորհը» չէ Սան Ֆրանսիսքոյի մեր օճախին: Անիկա աւելի քան երկու տարի առաջ երեւցած էր Լոս Անճելըսի հայկական երկու վարժարաններու՝ Ֆերահեանի ու Մարի Մանուկեան-Տեմիրճեանի շրջափակին մէջ: Վերջերս, անիկա հասաւ Փարիզ՝ պղծելով Ցեղասպանութեան իրողական զոհերէն՝ Կոմիտաս Վարդապետի յուշարձանը. անիկա շրջագայութեան ելած է նաեւ հայկական տարբեր օճախներու մէջ, գտնելով տարբեր արտայայտութիւններ, սակայն ծնունդ առնելով միեւնոյն ոճրային յղացքէն: Օրինակի համար, անիկա այլ «տառատեսակով» արձանագրուեցաւ այն ցոյցերուն, որոնք տեղի ունեցան ամերիկեան եւ եւրոպական քաղաքներու մէջ, Տաւուշի վրայ ազերիական յարձակումը դատապարտող հայ երիտասարդներու ցոյցերուն դէմ: Միեւնո՛յն ստորագրութիւնը կը կրէին Տաւուշի վրայ յարձակումը, թուրք-ազերիական միացեալ ռազմափորձը, աւելի քան 4 տարի առաջ տեղի ունեցած Ապրիլեան պատերազմը, հայ սպայի մը եւ Հրանդ Տինքի մը վատարի սպանութիւնները: Չենք կրնար մոռնալ Լիբանանի հայութեան ուղղուած՝ ցեղասպանութիւնը կրկնելու նորագոյն սպառնալիքները: Շղթան կ'երկարի մինչեւ Պաքու ու Սումկայիթ, կը հասնի մինչեւ Ցեղասպանութիւն ու Համիտեան ջարդեր: Կարմիր շղթային օղակները անհատնում են: (Անիկա կ'երեւի նաեւ հայկական շրջագիծէ դուրս՝ Սուրիոյ, Իրաքի եւ այլ երկիրներու մէջ, Թուրքիոյ աջակցութիւնն ու հովանին վայելող՝ «իսլամ ծայրայեղականներ»-ու կազմակերպած ջարդերով):

* * *

Հասած է պահը, երբ ճակատաբաց պէտք է յայտարարել, որ չենք կրնար բաւարարուիլ դատապարտումի, զօրակցական եւ վշտակցութեան խօսքերով: Այդ բոլորը ողջունելի են, գնահատելի են նաեւ հետապնդումի եւ հրձիգները քողազերծելու անկեղծ խոստումները: Այդ մասին ո՛չ մէկ խօսք, սակայն... «խօսքով պսուր չ'եփիր»:

Իրաւունք ունինք ակնկալելու, աւելի՛ն՝ պահանջելու, որ սկսելով Սան Ֆրանսիսքոյի պետական ու ապահովութեան պատասխանատուներէն, անցնելով Քալիֆորնիոյ ու Միացեալ Նահանգներու բարձրագոյն իշխանութիւններէն, ու հասնելով մինչեւ աշխարհի ամենէն ազդու հեղինակութիւնները, ամերիկեան, եւրոպական եւ ասիական ափերու վրայ, անցնին թրքական ու թրքատիպ այս արարքները դատապարտելէ անդին, գործնական քայլերու դիմեն Էրտողաններուն, Ալիեւներուն ու անոնց մեղսակից կամակատարներուն դէմ: Սա միայն հայութեան կամ անոր մէկ հատուածին դէմ ոճիր ու սադրանք չէ, այլ անիկա ուղղուած է ամբողջ հայութեան, ու անոր ճամբով՝ քաղաքակիրթ մարդկութեան դէմ, ինչպէս որ Արցախի ու Տաւուշի վրայ յարձակումները թիրախ ընտրած էին ամբողջ հայութիւնը, առանց վայրի ու քաղաքական պատկանելիութեան խտրութեան: Պէտք ունի՞նք աշխարհին յիշեցնելու, որ նոյն ստորագրութեան տէրերէն՝ Էրտողան վերջին շաբաթներուն ասպարէզ կը կարդայ աշխարհին, կ'անտեսէ իր աշխարհակալական ծրագիրները դատապարտողները, ինքնազսպումի կոչ ուղղողները:

Թուրքիոյ ու Ազրպէյճանի փոքրագոյն ոճիրներուն եւ մասնակի թուացող սադրանքներուն վրայ աչք փակելը, անոնց հետ այս կամ այն հաշիւն ու հին-նոր բարեկամութիւնները պաշտպանելը համազօր են անուղղակի մեղսակցութեան, ուղղակի քաջալերանքի: Մենք՝ հայերս, սկսելով Հայ դատի սպասարկուներէն մինչեւ կուսակցութիւններ, դիւանագիտական ցանց եւ Հայաստանի ու Արցախի պետութիւններ, տրամադիր չենք կուլ տալու նման լեղի դեղահատեր: Պէտք է կրկին ու կրկին յիշեցնենք բոլորին, աշխարհի մեծերուն գլուխները մրճահարենք անընդհատ, պահանջելով, որ թուրք-ազերիական նման ստորագրութիւններ պէտք է վերջ գտնեն, Էրտողաններն ու Ալիեւները, իրենց կամակատարներուն հետ, պէտք է ձերբակալուին, աշխարհը պէտք է ձեւը գտնէ ձերբազատելու նոր-հիթլերական ձգտումներ սնուցանողներէ, ինչ ալ որ ըլլան անոնց երկիրներէն սպասուած՝ քարիւղաբոյր կամ ռազմական-ռազմավարական շահերը:

Ս. ՄԱՀՍԷՐԷՃԵԱՆ

17 սեպտեմբեր 2020

ՀԱՂՈՐԴԱԳՐՈՒԹԻՒՆ

Մեր օրերուն, բոլորս ամէնուր կ'ապրինք տաժանելի կացութիւններ, յատկապէս թագաժահր համավարակի պարտադրած արգելքները, իսկ Լիբանանի պարագային, 4 օգոստոս 2020-ին Պէյրութի նաւահանգիստին մէջ ծագած աղէտն ու անոր հետեւանքները: Այս պայմաններուն մէջ, Համազգայինը չէ դադրեցուցած իր մշակութային եւ կրթական գործունէութիւնը, շնորհիւ մեր Շրջանային վարչութիւններու, Մեկուսի կազմերու, մասնաճիւղերու, գեղարուեստի դպրոցներու եւ Ճեմարաններու անդուլ եւ նուիրական ճիգերուն:

Ուրախութեամբ կը յայտնենք, որ այսօր հանդէս կու գանք նոր նախաձեռնութեամբ մը, մէկ կողմէ մեր մշակութային երթը վառ պահելու եւ միւս կողմէ՝ պատուելու հայ մեծանուն գրող, բանաստեղծ եւ կրթական մշակ Մուշեղ Իշխանը, որուն մահուան 30-ամեակն է այս տարի:

Արդ, աշխարհասփիւռ հայ հանրութեան կը ներկայացնենք հայկական երգացանկին վրայ մեր յաւելումը, որ իրականացաւ Հայաստանէն, Արցախէն եւ սփիւռքէն հայ արուեստագէտներու համախմբումով: Միասնական այս աշխատանքին արդիւնքը եղաւ Մ. Իշխանի «Հայ հոգին» բանաստեղծութեան երգի վերածումը, յօրինմամբ հայրենի երաժիշտ Արմէնուհի Կարապետեանի եւ կատարմամբ 26 հանրածանօթ երգիչներու եւ երաժիշտներու: Առանց անոնց սիրայօժար մասնակցութեան, մեր նախաձեռնութեան իրականացումը անկարելի պիտի ըլլար:

Այսօր երգն ու անոր տեսերիզը պատրաստ են, եւ անոնց անդրանիկ հրապարակումը տեղի պիտի ունենայ Համազգայինի Արեւմտեան Ամերիկայի շրջանին կազմակերպած «Քեզի համար Լիբանան» առցանց երաժշտական յայտագիրէն, շաբաթ 19 սեպտեմբեր 2020-ին, Քալիֆորնիոյ ժամով երեկոյեան ժամը 7:00-ին:

Մ. Իշխանի հայկական էութիւնը սահմանող բանաստեղծութեան երաժշտական տարազ տալով, վստահ ենք, որ յիշարժան բանաստեղծն ու այս նոր երգը հայ իրականութեան մէջ պիտի ապրին երկար:

Անգամ մը եւս հրապարակաւ շնորհակալութիւն կը յայտնենք բոլոր արուեստագէտներուն, որոնք արձագանգեցին մեր հրաւէրին եւ նուիրումով մասնակցեցան այս ծրագիրի իրականացման աշխատանքին:

ՀԱՄԱԶԳԱՅԻՆԻ ԿԵԴՐՈՆԱԿԱՆ ՎԱՐՉՈՒԹԻՒՆ

ԺՊԻՏՈՎԴ ՈՒ ՅԻՇԱՏԱԿՈՎԴ ՊԻՏԻ ԱՊՐԻՍ

(ՃԵՍԻՔԱ ՊԵԶՃԵԱՆԻ ՅԻՇԱՏԱԿԻՆ)

Պէյրութի նաւահանգիստի պայթումէն անցած են 40 օրեր, բայց տակաւին այս ահաւոր ցնցումին ձգած վիշտն ու ցաւը տարբեր տարողութեամբ փորագրուած կը մնայ բոլորիս սրտերուն մէջ:

Պայթումին յաջորդող ժամերուն, երբ տակաւին աւերներու ստուգման մէջ էի, յանկարծ կարծես երկրորդ պայթում մըն էր երիտասարդ հիւանդապահուհի Ճեսիքա Պեզճեանի անունը լսել զոհերու անուանացանկին մէջ:

Ճեսիքան ճանչցած եմ Մեսրոպեան վարժարանին մէջ պաշտօնավարած տարիներուս: Առաջին պատկերը, զոր յիշեցի, անոր անմեղ ժպիտն էր, որ երբեք չէր բացակայեր Ճեսիքային դէմքէն՝ նոյնիսկ ամենէն դժուար դպրոցական քննութիւններուն ժամանակ: Իր դասընկերներուն միջեւ վէճերն անգամ իր ժպիտով լուծելու կարողութիւն ունէր ան: Վստահ եմ՝ իր կեանքի դժուարութիւնները եւս պիտի յաղթահարէր այդ ժպիտով, բայց...

Մեր վերջին հանդիպումը դպրոցի վկայականաց բաշխման օրն էր՝ քանի մը տարի առաջ: Որոշած էր հիւանդապահութեան ճիւղը ուսանիլ. ապագայի ասպարէզ մը, որ շատ մեծ զոհողութիւններ կ'ենթադրէր, շատ բանի պատրաստ էր ինք, բայց չէր գիտեր ու երեւակայեր, որ այդ զոհողութիւնը զինք պիտի հասցնէր մահուան: Բայց այդպէս եղաւ, ցաւ ի սիրտ, պայթումի ահաւոր երկվայրկեանները բաւարար էին խլելու երիտասարդ կեանքը Ճեսիքային, գողնալու անոր բազում երազները, հիւանդներուն ապաքինման համար տիւ ու գիշեր աշխատելու իր պատրաստակամութեան վերջ տալու, լուսաշող ժպիտը սառեցնելու...

40 օրեր անցած են, եւ ես տակաւին իր ընտանիքին ցաւակցութիւն չեմ յայտնած, իր նկարը նոյնիսկ ընկերային ցանցերու վրայ չեմ զետեղած: Անոր մահուան լուրը ստանալուս առաջին վայրկեանէն իսկ ինքզինքս ուզեցի համոզել, որ Ճեսիքան տակաւին ողջ է, պարզապէս մեր երկուքին կեանքի պայմանները պիտի ըլլային խոչընդոտը, որ մենք երբեք չհանդիպինք:

Կը հաւատամ, որ մահուան հետ միայն սիրտն է, որ աշխատանքէ կը դադրի, բայց այդ փոքր կտորի բախումէ դադրիլը երբեք արգելք չի կրնար ըլլալ յիշատակներու ոչնչացման: Ճեսիքան Լիբանանի ամենէն փոքր հիւանդապահուհին էր, որ զոհ գնաց այդ պայթումին: Այո՛, զոհ եւ ոչ նահատակ. Ճեսիքան երդուած էր փրկել ուրիշներու կեանքը, բայց ոչ զոհել ի՛ր կեանքը:

Դասընկերներդ, ծնողքդ եւ բոլոր քեզ ճանչցողները քու ժպիտդ եւ անձնուէր բնաւորութիւնդ այսօր եւս կը յիշեն եւ պիտի յիշեն:

Աստուած հոգիդ լուսաւորէ, պիտի ապրիս ժպիտիդ ընդմէջէն՝ բոլորիս յիշատակներուն մէջ:

Վ. ԱԶՆԱՒՈՒՐԵԱՆ

ՄԱՀԱԶԴ

Տիար Րաֆֆի Գատեան
Տէր եւ տիկին Կարօ եւ Անի Մուրաջանեան
եւ զաւակունք

Տիար Սարօ Գատեան
Տիար Համբարձում Ֆոտուլեան
Տէր եւ տիկին Արա Ֆոտուլեան եւ զաւակունք
Տիար Սերժ Գատեան
Տէր եւ տիկին Լութֆիկ Մուրաջանեան
Ֆոտուլեան եւ Գատեան ընտանիքներ
Համալեան եւ Հալաճասմինեան ընտանիքներ
Մուրաջանեան ընտանիք
եւ համայն ազգականներ կը գուժեն իրենց կնոջ, մօր, զոքանչին, մեծ մօր եւ հարազատին՝

ԱԶՆԻՒ ԳԱՏԵԱՆԻ

(Ծնեալ՝ Ֆոտուլեան)

մահը, որ պատահեցաւ ուրբաթ, 18 սեպտեմբեր 2020-ին, յետ կարճատեւ հիւանդութեան:

Յուղարկաւորութեան պաշտամունքը պիտի կատարուի կիրակի, 20 սեպտեմբեր 2020-ին, կէսօրէ ետք ժամը 3:00-ին, Հայ աւետարանական Ա. եկեղեցւոյ մէջ, Մեքսիք պողոտայ, Քանթարի, ուրկէ հանգուցեալին մարմինը պիտի փոխադրուի Թահուիթայի Հայ աւետարանական գերեզմանատունը:

●*Ներկայս ընդունիլ իբրեւ մահազդ:*

●*«Քորոնա» ժահրին ստեղծած պայմաններուն բերմամբ ցաւակցութիւնները պիտի ընդունուին յետ թաղման արարողութեան եւ հեռաձայնով. Րաֆֆի՝ 03-259896, Անի՝ 03-912544 եւ Սարօ՝ 03-471901:*

●*Ծանօթ.- Փոխան ծաղկեպսակի՝ նուիրատուութիւնները կատարել բարեսիրական հաստատութիւններու:*

ԱՆԴՐԱԴԱՐՁ

ՊԱՅՄԱՆԱԺԱՄԻ ԵՐԿԱՐԱՁԳՄԱՆ ՔԱՂԱՔԱԿԱՆՈՒԹԵԱՆ ՊԱՏՃԱՌՆ ՈՒ ՊԱՐՈՒՆԱԿԱԾ ՎՏԱՆԳՆԵՐԸ

Պէյրութի մէջ մեծ աւեր գործած 4 օգոստոսի պայթումէն ետք, Ֆրանսայի նախագահ Էմանուէլ Մաքրոն երկու առիթներով այցելեց Լիբանան եւ հանդիպումներ ունեցաւ լիբանանեան քաղաքական ուժերուն հետ:

Մաքրոն Լիբանան իր այցելութեան ընթացքին նշեց. «Եթէ Ֆրանսան իր դերակատարութիւնը չկատարէ, լիբանանեան ներքին հարցերուն պիտի միջամտեն իրանցիները, թուրքերն ու սէուտցիները, որոնց տնտեսական ու աշխարհաքաղաքական շահերը հաւանաբար ի վնաս լիբանանցիներուն ըլլան»: Այն տպաւորութիւնը ստեղծելով, թէ ի տարբերութիւն նշեալներուն՝ ֆրանսական միջամտութիւնը պարզապէս Լիբանանի եւ լիբանանցի ժողովուրդին նկատմամբ սիրոյ արտայայտութիւն է, այլասիրական ու ոչ շահադիտական է եւ զուտ բարեգործական նպատակներու համար: Իրողութեան մէջ անիկա կապ ունի Ֆրանսա-Թուրքիա պարանաձգութեան հետ:

Իրադարձութիւնները՝ Ֆրանսայի արտաքին գործոց նախարար Ժան-Իվ Լը Տրիանի, նախագահ Էմանուէլ Մաքրոնի եւ պաշտպանութեան նախարար Ֆլորանս Փարլիի Լիբանան իրերայաջորդ այցելութիւնները, պաշտօնական հանդիպումները, Մաքրոնի այցելութեան առիթով քաղաքական ուժերու ներկայացուցիչներու ֆրանսական դեսպանատան մէջ համախմբումն ու նոր կառավարութեան կազմութեան եւ քաղաքական նոր ուխտի մը ձեւաւորման հարցերով ֆրանսական նախաձեռնութիւնները ցոյց կու տան, թէ լիբանանեան կացութեան կարգաւորումը իր նախագահական ընտրութեան օրակարգով զբաղած ամերիկեան կողմի օրհնութեամբ վստահուած է Լիբանանի «Գթասիրտ մօր»:

Լիբանանի մէջ Ֆրանսայի «առաքելութիւնը» մէկ ակներեւ երեւոյթն է արեւելեան Միջերկրականի շրջանին մէջ ֆրանսական աշխուժացման, որուն դրդապատճառը թրքական վտանգն է: Պատահական չէր, որ երբ Թուրքիան 4 օգոստոսի պայթումէն անմիջապէս ետք առաջարկեց վերանորոգել Պէյրութի նաւահանգիստը, Մաքրոն շտապեց Լիբանան այցելելով փակել Անգարայի ճամբան եւ այդպիսով շուքի մատնեց իր այցելութենէն երկու օր ետք՝ 8 օգոստոսին Թուրքիոյ փոխնախագահ Ֆուաթ Օքթայի եւ արտաքին գործոց նախարար Մեւլութ Չաւուշօղլուի Լիբանան այցելութիւնը: 14 օգոստոսին ֆրանսական ծովուժի ուղղաթիռակիր «Թոներ» մարտանաւի՝ Պէյրութի նաւահանգիստ հասնիլը այդ ուղղութեամբ ֆրանսական յստակ պատգամ մըն էր Անգարային, սակայն ոչ միայն անոր: Մարտանաւին ժամանումով շեփորուող ֆրանսական պատգամը աւելի քան յստակ էր. «Բոլորդ է՛տ կանգնեցէք, Ֆրանսան է լիբանանեան թղթածրարին տէրը»: Բայց եւ այնպէս, խաղը տակաւին չէ աւարտած...

Մաքրոն «Ֆրանսական նախաձեռնութեան» ծիրին մէջ լիբանանեան քաղաքական ուժերուն 15 օրուան պայմանաժամ ճշդած էր կառավարութիւն կազմելու: Այդ պայմանաժամը, սակայն, չորեքշաբթի, 16 սեպտեմբերին աւարտեցաւ եւ երկարաձգուեցաւ 24 ժամով, ապա երրորդ անգամ ըլլալով երկարաձգուեցաւ, այս անգամ մինչեւ կիրակի, 20 սեպտեմբեր: Երկարաձգումներ, որոնք կը վտանգեն Ֆրանսայի եւ անոր նախագահին վարկը: Իրողութիւն մը, որ առաւել քան յստակ կերպով ցոյց կու տայ, թէ ֆրանսական կողմը մեծ գրաւ դրած է իր նախաձեռնութեան յաջողութեան վրայ եւ ամէն ջանք ու ճիգ կը թափէ եւ **ռիսքի** կը դիմէ փրկելու համար զայն՝ քաջ գիտնալով, որ ատոր ձախողութեան գինը շատ սուղ է: Ահա թէ ինչու, հակառակ այն իրողութեան, որ լիբանանեան թղթածրարը յանձնուած է Ֆրանսայի արտաքին հետախուզութեան ղեկավար, Լիբանանի մէջ Ֆրանսայի նախկին դեսպան Պեռնար Էմիէի, Մաքրոն ուղղակիօրէն ձեռնամուխ կը դառնայ «Ֆրանսական նախաձեռնութեան» առաջին կէտին՝ կառավարութեան կազմութեան իրագործման առջեւ ծառացած խնդիրներու լուծման ջանքերուն: Պէտք է նշել, սակայն, որ երկարաձգումի քաղաքականութիւնը առաւել եւս կը բարձրացնէ ձախողութեան սուղ գինը, որմէ ֆրանսական կողմը իրաւամբ կը զարհուրի:

Արդէն իսկ շրջանառութեան մէջ դրուած է տեղեկութիւն՝ կառավարութեան կազմութեան պայմանաժամի մինչեւ յառաջիկայ չորեքշաբթի օր երկարաձգման մասին: Սակայն յստակ է, թէ այս երկարաձգման քաղաքականութիւնը չի կրնար անվերջ շարունակուիլ. Փարիզ կրնայ ի վերջոյ ստիպուիլ «անձեռոցը նետելու», ինչ որ մեծ աւետիս մը պիտի ըլլայ անոր անմիջական հակառակորդին՝ Թուրքիոյ համար, որ ախորժակը սրած կը սպասէ, բնականաբար նաեւ հաւանաբար գաղտագողի կ'աշխատի «Ֆրանսական նախաձեռնութիւն»-ը ձախողցնելու եւ ատոր տեղ առաջարկելու թրքականը կամ իր շահերուն նպաստաւոր մէկ այլ առաջարկի մը աջակցելու համար:

ՎԱՀՐԱՄ ԷՄՄԻԵԱՆ

ԿԸ ՆՈՒԻՐԵՆ

● Վարանդ Փափազեանի մահուան առիթով Ս. Նշան մայր եկեղեցւոյ կատարուած են հետեւեալ նուիրատուութիւնները.

Արա եւ Նորա Չըպլաքեան 100.000 լ.ո.
Տիկին Սիլվիա Աճեմեան 150.000 լ.ո.

«ՍԱՐԱԺԻ ՀՐԱԺԱՐԵԼՈՒ ՄՏԱԴՐՈՒԹԻՒՆԸ ՑԱՒԱԼԻ Է»

Կ'ԸՍԷ ԷՐՏՈՂԱՆ

Թուրքիոյ նախագահ Ռեճեփ Թայիփ Էրտողան ցաւ յայտնեց Լիպիոյ Ազգային համաձայնութեան կառավարութեան վարչապետ Ֆայեզ Սարաժի՝ իր պաշտօնէն հրաժարելու մտադրութիւնը յայտարարելուն նկատմամբ: Այս մասին կը հաղորդէ «Անատոլու» լրատու գործակալութեան արաբերէն ծառայութիւնը:

Թուրքիոյ նախագահը այդ մասին յայտարարած է ուրբաթ օրուան **նամազէն** ետք՝ մեկնաբանելով Սարաժի՝ իր պաշտօնը յաջորդ գործադիր իշխանութեան յանձնելու մտադրութեան յայտարարութիւնը:

Էրտողան աւելցուց, որ Սարաժի հետ անցեալ շաբաթ հանդիպում ունեցած է Պոլսոյ մէջ՝ աւելցնելով. «Անշուշտ այսպիսի զարգացում մը եւ ատկէ (հանդիպումէն) ետք այս լուրը ստանալը մեզի համար ցաւալի էր»:

Էրտողան յիշեցուց, որ Թուրքիա Լիպիոյ մէջ միջամտած է եւ օրինական կառավարութեան աջակցած ընդդէմ զօր. Խալիֆա Հաֆթարի՝ աւելցնելով, որ «յեղաշրջական» Հաֆթարը օրէ օր շարունակ նահանջի մէջ է՝ նշելով. «Յեղաշրջական Հաֆթարը ուշ կամ կանուխ պարտութեան պիտի մատնուի»:

Էրտողան յայտնեց, որ այս շաբաթ Թուրքիոյ եւ Լիպիոյ Ազգային համաձայնութեան կառավարութեան պատուիրակութիւններուն միջեւ հանդիպումներ տեղի պիտի ունենան՝ յոյս յայտնելով, որ այդ հանդիպումներուն ընթացքին կարելի կ'ըլլայ հարցերը յստակացնել:

ՉԻՆԱՍՏԱՆ ՌԱԶՄԱՓՈՐՁԵՐ ԿԸ ԿԱՏԱՐԷ ԹԱՅՈՒԱՆԻ ՆԵՂՈՒՑԻՆ ՄՕՏ

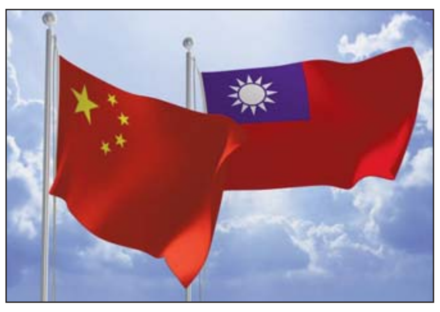

Չինաստան ռազմափորձեր կը կատարէ Թայուանի նեղուցին մօտ: Այս մասին կը հաղորդէ «Ռոյթըրզ» լրատու գործակալութիւնը՝ յղում կատարելով Չինաստանի պաշտպանութեան նախարարութեան բանբեր Ժեն Կոցիանին:

Կոցիանի նշած է. «Անոնք ողջամիտ եւ անհրաժեշտ գործողութիւններ են՝ ուղղուած Թայուանի նեղուցին մէջ ընթացիկ իրավիճակին եւ ազգային գերիշխանութեան ու տարածքային ամբողջականութեան պաշտպանութեան»:

Ըստ Չինաստանի պաշտպանութեան նախարարութեան բանբերին, Թայուան Չինաստանի ներքին գործն է, որ չի հանդուրժեր օտարերկրեայ միջամտութիւն:

«Չինաստանի վրայ վերահսկողութեան համար Թայուանը օգտագործելու փորձերը կամ ինքնակատարելագործման նպատակով օտարերկրացիներու վրայ յենիլը ցանկալին իրականութեան փոխարէն ներկայացնել է: Անոնք, որոնք կրակի հետ կը խաղան, պիտի այրին», շեշտած է ան:

Նշենք, որ Չինաստանի յայտարարութիւնը կատարուած է Միացեալ Նահանգներու տնտեսութեան փոխնախարար Քիթ Քրաչի Թայուան այցելութեան օրը: Ան պէտք է հանդիպի երկրի նախագահ Ցայ Ին-Վենի հետ, իսկ շաբաթ օր ներկայ պիտի գտնուի հանգուցեալ նախագահ Լի Թեն-Հուէյի յիշատակի արարողութեան:

ՆԱԽԱԳԱՀ ԱՈՒՆԻ ԽՕՍՔԸ . . .

Շարունակուած Ա. էջէն

Հանրապետութեան նախագահը շնորհակալութիւն յայտնեց Լիբանանին օժանդակութիւն ցուցաբերած բոլոր երկիրներուն՝ շեշտելով, որ օժանդակութիւնները պէտք է հասնին կարիք ունեցողներուն, պէտք է նաեւ նախքան ձմեռնամուտ վերանորոգել մօտաւորապէս 200 բնակարանային միաւորները, որոնք վնասուած են կամ ամբողջովին քանդուած, ինչ որ պատճառ դարձած է 300.000 քաղաքացիներու անտուն մնալուն: Նախագահ Աուն աւելցուց, որ պէտք է վերակառուցել Պէյրութի նաւահանգիստը՝ Լիբանանի տնտեսութեան կենսական զարկերակը, եւ յաղթահարել բոլոր մարզերուն՝ առողջապահութեան, կրթութեան, սննդեղէնի, շինարարութեան, զբօսաշրջութեան կրած ծանր վնասները:

Նախագահ Աուն յայտնեց, որ Լիբանան այսօր աւելի մեծ աջակցութեան կարիք ունի միջազգային ընտանիքէն եւ ՄԱԿ-էն, որպէսզի յաջողի շրջանցել այս արտակարգ կացութիւնը՝ ուղղորդուած աշխատանքներու եւ պետական մարմիններու հետ սերտ համագործակցութեան միջոցով, ծրագրաւորելով մարդասիրական օգնութիւնը՝ տնտեսական եւ ընկերային կայունութիւնը ապահովելու համար, եւ ցանկալով հասնիլ կայուն զարգացման՝ լուծելու ներկայ խնդիրները եւ պատրաստուելու ապագայ պահանջներուն:

«ՌՈՒՍԻԱՆ ՊԱՏՐԱՍՏ Է ԱՇԽԱՏԵԼՈՒ ՄԻԱՑԵԱԼ ՆԱՀԱՆԳՆԵՐՈՒ ՈԵՒԷ ՆԱԽԱԳԱՀԻ ՀԵՏ»

Կ'ԸՍԷ ԼԱՒՐՈՎ

Ռուսիոյ արտաքին գործոց նախարար Սերկէյ Լաւրով, խօսելով Միացեալ Նահանգներու մէջ 3 նոյեմբերին նախատեսուած նախագահական ընտրութեան մասին, նշած է, որ Մոսկուան պատրաստ է աշխատելու Միացեալ Նահանգներու որեւէ կառավարութեան հետ: Այս մասին Լաւրով յայտնած է «ՌԻԱ Նովոսթի» լրատու գործակալութեան հետ հարցազրոյցի ընթացքին:

«Մենք, ի հարկէ, պիտի աշխատինք որեւէ երկրի մէջ ընտրուած որեւէ կառավարութեան հետ, եւ ատիկա կը վերաբերի նաեւ Միացեալ Նահանգներուն: Սակայն Միացեալ Նահանգները հետաքրքրող բոլոր հարցերուն շուրջ մենք պիտի խօսինք՝ բացառապէս հիմնուելով հաւասարութեան, փոխադարձ շահաւէտութեան եւ շահերու հաւասարակշռութեան որոնման վրայ: Մեզի հետ վերջնագիրներով խօսիլը անիմաստ է, անօգուտ է: Եթէ ոեւէ մէկը ատիկա տակաւին չէ հասկցած, ապա ան անարժէք քաղաքական գործիչ է», նշած է Լաւրով:

Ռուսիոյ արտաքին գործոց նախարարին համաձայն, շուտով պիտի սկսին Միացեալ Նահանգներու նախագահի թեկնածուներու բանավէճերը, որոնց մէջ արդէն իսկ գլխաւոր կէտերէն մէկն է Ռուսիոյ՝ «Միացեալ Նահանգներու ընտրութեան միջամտելու հարցը»:

Ռուսիոյ արտաքին գործոց նախարարը, նաեւ մեկնաբանելով Ուքրանիոյ տագնապի խաղաղ լուծման հեռանկարները, նշած է. «Չեմ կարծեր, որ Ուքրանիոյ մէջ ներկայ կառավարութեան, ինչպէս նաեւ նախորդ նախագահին օրով Մինսքի համաձայնագիրներու կատարման հարցին մէջ յառաջընթաց ըլլայ, թէկուզ միայն այն պատճառով, որ այդ մասին հրապարակաւ կը խօսին նախագահ Զելենսքին, փոխվարչապետ Ռեզնիքովը, որ պատասխանատու է Ուքրանիոյ մէջ իրավիճակի լուծման համար կապի խումբին մէջ տարուող աշխատանքներուն համար, կը խօսի նաեւ արտաքին գործոց նախարար Քուլեպան»:

Ան նաեւ յիշեցուցած է, որ Ուքրանիոյ իշխանութիւններուն ներկայացուցիչները կը յայտարարեն, որ Մինսքի համաձայնագիրները չեն կրնար չեղեալ յայտարարել, որովհետեւ անոնք (ինչպէս նաեւ Ռուսիոյ հանդէպ զանոնք չկատարելու համար մեղադրանքները), կը հանդիսանան Եւրոպական Միութեան եւ Միացեալ Նահանգներու հակառուսական պատժամիջոցները շարունակելու քաղաքականութեան հիմքը:

«Այդուհանդերձ, Մինսքի համաձայնագիրներու էութեան այդպիսի այլասերած ըմբռնումը, կամ աւելի ճիշդ՝ Ռուսիան ամէն ինչի մէջ մեղադրելու փորձը, հակառակ անոր որ Ռուսիան այնտեղ ոչ մէկ տեղ կը յիշատակուի, խոր կերպով ներթափանցած է մեր եւրոպացի գործընկերներուն, որոնց շարքին Ֆրանսայի եւ Գերմանիոյ գիտակցութեան մէջ, որոնք, ըլլալով Մինսքի համաձայնագիրներու համահեղինակներ, չեն կրնար չհասկնալ, որ ուքրանացիները պարզապէս կը խեղաթիւրեն իրենց պարտականութիւնները՝ փորձելով հեռանալ անոնցմէ եւ Մինսքի համաձայնագիրներուն այլ բնոյթ պարտադրել», նշած է Ռուսիոյ արտաքին գործոց նախարարը:

Ռուսական դիւանագիտութեան պետը աւելցուցած է, որ Քիեւի առաջարկած հաւասարակշռութիւնը՝ առաջնահերթ սահմանի վերահսկողութիւն, այլ ոչ թէ համաներում, ընտրութիւններ եւ սահմանադրութեան մէջ ամրագրուած կարգավիճակ, լիովին կը հակասէ Մինսքի համաձայնագիրներուն մէջ հաստատուած յաջորդականութեան:

ԱՒՍՏՐԻԱԿԱՆ ՈՍՏԻԿԱՆՈՒԹԻՒՆԸ ԿԸ ՁԵՐԲԱԿԱԼԷ ՍՈՒՐԻԱՅԷՆ, ԻՐԱՔԷՆ ԵՒ ԹՈՒՐՔԻԱՅԷՆ 38 ԱՊՕՐԻՆԻ ԳԱՂԹԱԿԱՆՆԵՐ ՓՈԽԱԴՐՈՂ ԲԵՌՆԱԿԱՌՔԻ ՎԱՐՈՐԴԸ

Աւստրիական ոստիկանութիւնը յայտարարեց, որ ձերբակալած է վարորդը սառնարանբեռնակառքի մը, որուն մէջ կը գտնուէին 38 ապօրինի սուրիացի, իրաքցի եւ թուրք գաղթականներ, ներառեալ՝ 6 երեխաներ, որոնք իրարու վրայ դիզուած էին առանց օդ շնչելու բացւածքի:

Ոստիկանութիւնը նշեց, որ բեռնակառքը յայտնաբերած է մայրուղիի մը եզրին:

«Գաղթականները յայտնեցին, որ մահէն կը վախնային ճամբորդութեան ընթացքին՝ թթուածինի նուազումին պատճառով, եւ կրցած են բեռնակառքը կանգնեցնել», նշեց աւստրիական ոստիկանութիւնը՝ աւելցնելով, որ երբ բեռնակառքը կանգ առած է, կարգ մը գաղթականներ առիթը օգտագործած են փախուստ տալու: Փախուստ տուած է նաեւ բեռնակառքի վարորդը՝ 51 տարեկան թուրք մը, որ Ռումանիա կը բնակի:

Ոստիկանութիւնը յայտնեց, որ բեռնակառքին մասին տեղեկութիւն ստացած է, ուստի անմիջապէս ուղղաթիռ մը ուղարկած է եւ յաջողած ձերբակալել վարորդը, որ իշխանութիւններուն կարծիքով՝ կ'աշխատի մարդոց մաքսանենգման ցանցի մը մէջ:

«Գաղթականները բեռնակառք բարձրացան Ռումանիոյ մէջ վճարելէ ետք 6-էն 8 հազար եւրօ: Այդ գումարը անոնցմէ իւրաքանչիւրը վճարեց Ռումանիան Հունգարիայէն բաժնող Եւրոպական Միութեան արտաքին սահմանը անցնելու եւ Աւստրիոյ ճամբով Արեւմտեան Եւրոպա հասնելու համար», հաղորդեց աւստրիական ոստիկանութիւնը:

ԿԻՊՐՈՍԻ ՆԱԽԱԳԱՀԸ ԵՒՐՈՊԱԿԱՆ . . .

Շարունակուած Ա. էջէն

«Թուրքիոյ նկատմամբ երկակի չափանիշներ պէտք չէ կիրարկուին: Եւրոպական Միութեան անդամ երկիրներու գերիշխանութիւնը պէտք է դառնայ կանոն, որ ոչ ոք կրնայ անտեսել, իսկ Միութեան արձագանգը պէտք է ըլլայ կտրուկ», յայտարարած է Կիպրոսի նախագահը՝ կոչ ուղղելով խիստ պատժամիջոցներ հաստատելու Թուրքիոյ դէմ:

Անաստասիատիս նաեւ նշած է, որ Կիպրոսը Թուրքիոյ հետ յառաջիկայ շաբաթ տեղի ունենալիք հանդիպումին ժամանակ պատրաստ է երկխօսութեան եւ ընդգծած է մինչեւ հանդիպումը հարցին շուրջ Եւրոպական Միութեան միասնական դիրքորոշման կարեւորութիւնը:

Նշենք, որ Եւրոպական խորհրդարանը դատապարտած է Յունաստանի եւ Կիպրոսի բացառիկ տնտեսական գօտիին մէջ Թուրքիոյ գործողութիւնները եւ սպառնացած պատժամիջոցներ կիրարկել Անգարայի դէմ:

Եւրոպական խորհրդարանը Եւրոպական խորհուրդին կոչ ուղղած է պատրաստ ըլլալու մշակելու հետագայ սահմանափակումները, որոնք պէտք է ըլլան ոլորտային ու նպատակային եւ պէտք չէ բացասաբար անդրադառնան Թուրքիոյ ժողովուրդին կամ այնտեղ ապրող գաղթականներուն վրայ:

ԻՆՏՈՆԵԶԻՈՅ ՄԷՋ ԴԻՄԱԿ ՉԴՆՈՂ ԱՆՁԵՐԸ ԻԲՐԵՒ ՊԱՏԻԺ ԿԸ ՂՐԿԵՆ «ՔՈՐՈՆԱ»-ԷՆ ՄԱՀԱՑԱԾՆԵՐՈՒ ՀԱՄԱՐ ԳԵՐԵԶՄԱՆԱՓՈՍԵՐ ՓՈՐԵԼՈՒ

Ինտոնեզիոյ Արեւելեան Ճաւա նահանգի Կրեսիք շրջանին մէջ որոշած են «Քորոնա» ժահրի համաճարակին ընթացքին առանց դիմակի շրջող անձերը պատժել՝ զանոնք ուղարկելով ժահրին պատճառով մահացածներու համար գերեզմանափոսեր փորելու: Այս մասին կը հաղորդէ «Տէյլի Մէյլ» օրաթերթը:

Բրիտանական օրաթերթը կը մանրամասնէ, թէ գերեզմանափոս փորելու ուղարկուած են առաջին ութ իրաւախախտները:

Տեղական իշխանութիւններու ներկայացուցիչները լրագրողներուն յայտնած են, որ շրջանին մէջ գերեզման փորող միայն երեք մասնագէտ մնացած է, այնպէս որ կողմնակի «օգնութիւնը անոնց չէր խանգարեր»:

Ինտոնեզիական Կրեսիք շրջանին մէջ «Քորոնա» ժահրով վարակուածներուն թիւը կը շարունակէ աւելնալ, տեղւոյն գիւղերուն մէջ կը խստացնեն մեկուսացումի դրութեան սահմանափակումները:

Ինտոնեզիոյ մէջ համաճարակի սկիզբէն ի վեր «Քորոնա» ժահրով վարակուածներուն թիւը հասած է 218.382-ի, որոնցմէ 54.220-ը տակաւին չէ ապաքինած, սակայն փորձագէտներու համաձայն՝ անոնց իսկական թիւը շատ աւելի բարձր է:

«ԿԻՊՐՈՍԻ ՄԷՋ . . .»

Շարունակուած Ա. էջէն

Թուրքիոյ արտաքին գործոց նախարարութեան բանբերը հաղորդագրութիւն մը հրապարակելով յայտնեց. «Բոլորը գիտեն, թէ 2017-ի բանակցութիւններու ձախողութեան պատճառը յունական կողմին կղզիի թրքական կողմին հետ հաւասարութիւնը չընդունիլն է»:

«Բանակցութիւններու աւելի քան յիսուն տարուան ամբողջ ընթացքին քննարկուեցան դաշնակցային լուծումի բոլոր մանրամասնութիւնները, ատկէ ետք մեզի ոչինչ մնաց դաշնակցային դրութեան մասին խօսելու համար: Քաղաքական հաւասարութիւնը ընդունելու բոլոր ենթադրեալ տարրերը եւս անորոշ են», ըսաւ ան:

«Յունական Կիպրոսի ղեկավարութիւնը «Քարանս Մոնթանա»-ի բանակցութիւններէն ի վեր բնական հարստութիւններու բաժնեկցութեան համար նուազագոյն դրական քայլը չառաւ», յայտնեց Աքսոյ:

365 ՕՐԵՐԷՆ ՕՐ ՄԸ՝ ՔԱՀԼ-Ի ՀԱՅ ՏԱՐԵՑՆԵՐՈՒՆ ՏԱՆ

Քէշիշեան ընտանիք վեհամայր Լուսին Քէշիշեանի մահուան առաջին տարելիցին առիթով կը ստանձնէ օրուան մը ճաշի ծախսը՝

750.000 լիբանանեան ոսկիով:

365 ՕՐԵՐԷՆ ՕՐ ՄԸ՝ ՔԱՀԼ-Ի ՀԱՅ ՏԱՐԵՑՆԵՐՈՒՆ ՏԱՆ

Տէր եւ տիկին Րաֆֆի եւ Սեւան Պաղճեաններ իրենց ծնողներուն՝ Մինաս եւ Սրբուհի Մարթայեաններու յիշատակին կը ստանձնեն օրուան մը ճաշի ծախսը՝

1.000.000 լիբանանեան ոսկիով:

(20 սեպտեմբեր 2020)

ՀՈԳԵՀԱՆԳԻՍՏ

ՎՐԷԺ ՄԱՏԹԷՈՍԵԱՆի մահուան քառասունքին առիթով հոգեհանգստեան պաշտօն պիտի կատարուի կիրակի, 20 սեպտեմբեր 2020-ին, Նորաշէնի Ս. Վարդանանց եկեղեցւոյ մէջ, յաւարտ Ս. պատարագի:

ՇԱՆԹ ՅԱԿՈԲԵԱՆի մահուան քառասունքին առիթով հոգեհանգստեան պաշտօն պիտի կատարուի կիրակի, 20 սեպտեմբեր 2020-ին, Անթիլիասի Ս. Գրիգոր Լուսաւորիչ մայր տաճարին մէջ, յաւարտ Ս. պատարագի: