ԱԶԳԱԿ
ՕՐԱԹԵՐԹ

AZTAG QUOTIDIEN POLITIQUE ET LITTERAIRE

1500 Լ.Ո. 94-ՐԴ ՏԱՐԻ, ԹԻՒ 66 (26338) ՉՈՐԵՔՇԱԲԹԻ, 3 ՅՈՒՆԻՍ 2020 4 ԷՋ

ՄԱՏՈՒՐՈ ՄՕՏ ՕՐԷՆ ՊԻՏԻ ԱՅՑԵԼԷ ԻՐԱՆ

Վենեզուելայի նախագահ Նիքոլաս Մատուրո կը յայտարարէ, թէ գործակցութեան պայմանագիրներ ստորագրելու եւ անձամբ իրանցի ժողովուրդին շնորհակալութիւն յայտնելու համար պիտի այցելէ Իրան:

Մատուրո յայտնեց, որ Իրան պիտի այցելէ ուժանիւթի եւ այլ մարզերու մէջ գործակցութեան համաձայնագիրներ կնքելու համար՝ շեշտելով. «Պարտաւորութիւնս է անձամբ երթալ իրանցի ժողովուրդին շնորհակալութիւն յայտնելու»:

ԼԻԲԱՆԱՆԻ ՄԷՋ «ՔՈՐՈՆԱ» ԺԱՀՐՈՎ ՎԱՐԱԿՈՒԱԾՆԵՐՈՒՆ ԹԻՒԸ ՀԱՍԱՒ 1242-Ի, ՄԱՀՈՒԱՆ ՊԱՐԱԳԱՆԵՐՈՒՆԸ՝ 27-Ի, ԻՍԿ ԱՊԱՔԻՆԱԾՆԵՐՈՒՆԸ՝ 719-Ի

ՀԱՄԱՏ ՀԱՍԱՆ ԿԸ ՆԱԽԱՏԵՍԷ ԸՆԴՀԱՆՈՒՐ ԶՕՐԱՇԱՐԺԻ ԵՐԿԱՐԱԺԳՈՒՄԸ

«Քորոնա» համաճարակի ճգնաժամին դէմ պայքարը այլեւս մաս կը կազմէ լիբանանցիին առօրեային:

Իր աւարտին սեմին գտնուող ընդհանուր զօրաշարժը երկարաձգելու մասին երէկ հնչեցին որոշ նախատեսութիւններ:

Այս բոլորին կողքին կրակմարի դրութիւնը կը շարունակուի կէս գիշերէն մինչեւ առաւօտեան ժամը 5:00, իսկ դիմակներ կրելու, ընկերային հեռաւորութիւնը պահպանելու, ինչպէս նաեւ ինքնաշարժի զոյգ թէ անզոյգ թիւերով երթեւեկելու դրութիւնը տակաւին կը պարտադրուին քաղաքացիներուն:

Առողջապահութեան նախարարութեան տեղեկութիւններուն համաձայն, երէկ Լիբանանի մէջ «Քորոնա» ժահրով վարակուածներուն թիւը հասաւ 1242-ի՝ վերջին 24 ժամուան ընթացքին արձանագրելով 9 նոր վարակուածներ:

Նախարարութիւնը յայտնեց, որ ցարդ «Քորոնա» ժահրով 27 վարակուած պարագաներ մահացած են, իսկ 719 ուրիշներ՝ ապաքինած:

Շար.ը՝ էջ 2

ՀՅԴ ԼԻԲԱՆԱՆԻ ԿԵԴՐՈՆԱԿԱՆ ԿՈՄԻՏԷՆ ԸՆԴՈՒՆԵՑ ԺՈՄՊԼԱԹԻ ԿՈՂՄԷ ԳՈՐԾՈՒՂՈՒԱԾ ՌԱՄԻ ՌԱՅԷՍԸ

ՀՅԴ Լիբանանի Կեդրոնական կոմիտէի ներկայացուցիչ, երեսփոխան Յակոբ Բագրատունի երէկ իր գրասենեակին մէջ ընդունեց Ընկերվար յառաջդիմական կուսակցութեան ղեկավար Ուալիտ Ժոմպլաթի խորհրդատու Ռամի Ռայէսը, որ Ժոմպլաթի կողմէ գործուղուած էր:

Հանդիպումին, որուն ներկայ գտնուեցան նաեւ Կեդրոնական կոմիտէի անդամներ Յակոբ Հաւաթեան եւ տոքթ. Էլի Թաշճեան,

Քննարկուեցան լիբանանեան իրադարձութիւնները:

Ռայէս երեսփոխան Յ. Բագրատունիի փոխանցեց Ժոմպլաթի ողջոյնները՝ աւելցնելով, որ ան յանձնառու կը մնայ Ընկերվար յառաջդիմական կուսակցութեան եւ ՀՅ Դաշնակցութեան միջեւ հինէն եկող երկկողմանի յարաբերութիւններու ամրապնդման:

Ռայէս ընդգծեց, որ կան լիբանանեան ազգային շարք մը հարցեր, որոնց գծով զոյգ կուսակցութիւնները նոյնանման տեսակէտներ կը բաժնեն:

Յ. Բագրատունի բարձր գնահատեց Ժոմպլաթի նախաձեռնութիւնը, իր կարգին հաստատելով, որ ՀՅԴ Լիբանանի Կեդրոնական կոմիտէն նախանձախնդիր կը մնայ լիբանանեան ազգային մակարդակի վրայ Ընկերվար յառաջդիմական կուսակցութեան հետ խորհրդակցութիւններն ու համագործակցութիւնը շարունակելու, յատկապէս տիրող դժուար պայմաններուն ընթացքին:

Հանդիպումին ընթացքին քննարկուեցան երկրին քաղաքական, տնտեսական եւ ընկերային իրավիճակը՝ լիբանանեան ներքին կացութեան վատթարացման իբրեւ հետեւանք բազմացող վտանգներուն լոյսին տակ:

Ռայէս ՀՅԴ Լիբանանի Կեդրոնական կոմիտէին ներկայացուց երկիրը յուզող տնտեսական տագնապէն դուրս գալու Ուալիտ Ժոմպլաթի պատկերացումը՝ նկատի ունենալով բարեկարգումի այն առաջարկները, որոնք նախապէս տնտեսական ծրագիրով յայտարարուած էին:

ԹՐԱՄՓ ՈՒԱՇԻՆԿԹԸՆԻ ՄԷՋ ՀԱԶԱՐԱՒՈՐ ԶԻՆՈՒՈՐՆԵՐՈՒ ՏԵՂԱԿԱՅՈՒՄԸ ԿԸ ՅԱՅՏԱՐԱՐԷ. ՊԱՅՏԸՆ ԶԻՆՔ Կ'ԱՄԲԱՍՏԱՆԷ ԲԱՆԱԿԸ ԱՄԵՐԻԿԱՑԻՆԵՐՈՒՆ ԴԷՄ ՕԳՏԱԳՈՐԾԵԼՈՒ ՅԱՆՑԱՆՔՈՎ

Սպիտակ տան բանբեր Քէյլի Մաքինի մամլոյ ասուլիսի ընթացքին յայտարարեց, որ յաւելեալ «դաշնակցային ուժեր» պիտի տեղակայուին ամբողջ երկրի տարածքին՝ կատաղի բողոքի ցոյցերու ժամանակ իրաւապահ մարմիններուն աջակցելու համար:

«Չեմ ուզեր յառաջ անցնիլ այն գործողութիւններէն, որոնց մասին պիտի յայտարարուի, սակայն կրնամ ըսել, թէ յաւելեալ դաշնակցային ուժեր պիտի տեղակայուին, ինչպէս նաեւ կեդրոնական հրամանատարական կեդրոն պիտի ստեղծուի տեղական կառավարութիւններուն հետ», ըսաւ բանբերը:

Շար.ը՝ էջ 4

ԼԻՊԻԱԿԱՆ ՀԱԿԱՄԱՐՏՈՒԹԵԱՆ ԿՈՂՄԵՐԸ ՀԱՄԱՁԱՅՆԱԾ ԵՆ ՎԵՐՍԿՍԻԼ ԶԻՆԱԴԱԴԱՐԻ ՇՈՒՐՋ ԲԱՆԱԿՑՈՒԹԻՒՆՆԵՐՈՒՆ

Լիպիոյ մէջ ՄԱԿ-ի առաքելութիւնը երէկ յայտարարած է, որ լիպիական հակամարտութեան կողմերը համաձայնած են վերսկսիլ զինուորական կոմիտէի բանակցութիւններուն: Այս մասին կը հաղորդէ «ՌԻԱ Նովոսթի» լրատու գործակալութիւնը:

«Լիպիոյ աջակցութեան հարցերով ՄԱԿ-ի առաքելութիւնը կ'ողջունէ այն փաստը, որ Ազգային համաձայնութեան կառավարութիւնը եւ Լիպիոյ ազգային բանակը համաձայնած են վերսկսիլ զինադադարի վերաբերեալ բանակցութիւններուն՝ ըստ փետրուարի 23-ին ՄԱԿ-ի կողմէ զինուորական կոմիտէի (5+5) բանակցութիւններու ժամանակ ներկայացուած համաձայնութեան ծրագիրին», ըսուած է առաքելութեան յայտարարութեան մէջ:

Շար.ը՝ էջ 4

ՊԱՊԱՋԱՆ. «ՊԻՏԻ ՊԱՇՏՊԱՆԵՆՔ ԽՏՐԱԿԱՆՈՒԹԵԱՆ ՈՒ ՑԵՂԱՊԱՇՏՈՒԹԵԱՆ ԴԷՄ ՈՐԵՒԷ ՔԱՅԼ ԵՒ ՄԻՆԱԿ ՊԻՏԻ ՉՃԳԵՆՔ ԸՆԿԵՐՆԵՐԸ» ՏԻՆՔԻ ԱՅՐԻԻՆ ԵՒ ՀԻՄՆԱԴՐԱՄԻՆ ՍՊԱՌՆԱՑԱԾ ԱՆՁԸ ԳՈՐԾԱԾ Է ԱԶՐՊԷՅՃԱՆՑԻԻ ԹԵԼԱԴՐԱՆՔՈՎ

Թուրքիոյ տնտեսութեան եւ արտաքին գործոց նախկին նախարար Ալի Պապաջան իր աջակցութիւնը յայտնած է Հրանդ Տինքի այրիին եւ «Հրանդ Տինք» հիմնադրամին՝ վերջերս անոնց ուղղուած մահուան սպառնալիքներուն համար: Այս մասին կը հաղորդէ թրքական «Կազեթետուվար» կայքը:

Շար.ը՝ էջ 4

ԺԱԱՖԱՐԻ ՄԻԱՑԵԱԼ ՆԱՀԱՆԳՆԵՐՆ ՈՒ ԵՒՐՈՊԱԿԱՆ ՊԵՏՈՒԹԻՒՆՆԵՐԸ Կ'ԱՄԲԱՍՏԱՆԷ՝ ՍՈՒՐԻՈՅ ՄԷՋ ՊԱՏԵՐԱԶՄԱԿԱՆ ՈՃԻՐՆԵՐ ԳՈՐԾԵԼՈՒ ՅԱՆՑԱՆՔՈՎ

ՄԱԿ-ի մէջ Սուրիոյ դեսպան Պաշշար Ժաաֆարի ՄԱԿ-ի ընդհանուր քարտուղարին ու Ապահովութեան խորհուրդի նախագահին յղեց բողոք-նամակ մը, որուն մէջ Միացեալ Նահանգներն ու եւրոպական երկիրները ամբաստանեց Սուրիոյ մէջ պատերազմական ոճիրներ գործելու յանցանքով:

Ան յայտնեց, որ ամերիկեան, բրիտանական, ֆրանսական, թրքական եւ իսրայէլեան կառավարութիւնները ահաբեկչական զինեալներն ու ահաբեկչական կազմակերպութիւնները ֆինանսաւորելով ու զինելով գործակատարներու ճամբով պատերազմ մղելու հանգրուանէն անցած են զինուորական ուղղակի նախայարձակման ու բռնագրաւումի՝ ուղղակի պատերազմի:

Ժաաֆարի իր նամակին մէջ յայտնեց, որ մայիս ամսուան կէսերուն, երբ ցորենի եւ գարիի ցանքերը հնձելու ժամանակն էր «ամերիկեան եւ թրքական բռնագրաւման ուժերը» հրկիզած են Սուրիոյ Ժէզիրէ շրջանին բերքերը, ինչ որ տնտեսական նոր ահաբեկչութիւն մըն է, որ համազօր է սուրիացի ժողովուրդին դէմ գործուած պատերազմական ոճիրի:

Շար.ը՝ էջ 4

ԱՒՍՏՐԻՈՅ ԱԶԳԱՅԻՆ ԽՈՐՀՈՒՐԴԸ ՄԻԱՁԱՅՆՈՒԹԵԱՄԲ ՎԱՒԵՐԱՑՈՒՑԱԾ Է ՀԱՅԱՍՏԱՆ-ԵՒՐՈՊԱԿԱՆ ՄԻՈՒԹԻՒՆ ՀԱՄԱՁԱՅՆԱԳԻՐԸ

Աւստրիոյ Ազգային խորհուրդը միաձայնութեամբ վաւերացուցած է Հայաստան-Եւրոպական Միութիւն Համապարփակ եւ ընդլայնուած գործընկերութեան համաձայնագիրը: Այս մասին Դիմատետրի իր էջին վրայ գրառումով տեղեկացուցած է Հայաստանի Ազգային ժողովի «Իմ քայլը» խմբակցութեան անդամ Վիկտոր Ենգիբարեանը:

«Արմէնփրես»-ի հաղորդումով՝ ան իր գրառումին մէջ ներկայացուցած է Աւստրիոյ Ազգային խորհուրդի Աւստրիա-Հարաւային Կովկաս պատգամաւորական խումբի նախագահ Կունտրուն Քուկլերի ելոյթի տեսագրութիւնը եւ անոր խօսքին ոչ պաշտօնական թարգմանութիւնը, զոր կը ներկայացնենք ստորեւ:

«Յարգելի՛ գործընկերներ,

Իբրեւ Աւստրիա-Հարաւային Կովկաս պատգամաւորական խումբի նախագահ, որ Ազրպէյճանի եւ Վրաստանի հետ կը ներառէ նաեւ Հայաստանը, կ'ուզեմ անդրադառնալ օրակարգի առաջին հարցին, որ կը վերաբերի Եւրոպական Միութեան եւ Հայաստանի միջեւ Համապարփակ եւ ընդլայնուած գործընկերութեան համաձայնագիրի վաւերացման:

Հայաստանի հետ մեզ կը կապեն դարաւոր բարեկամական յարաբերութիւններ: Հաւանաբար շատեր Հայաստանը կը ճանչնան «Ռատիո Երեւան»-ի կատակներէն, սակայն ատիկա շատ քիչ է՝ Հայաստանը առաջարկելու շատ բան ունի: Այս համաձայնագիրը, որուն կողմերն են Եւրոպական Միութիւնը եւ Հայաստանը, եւ զոր կը վաւերացնեն Եւրոպական Միութեան անդամ երկիրները, ունի երկու ուղղուածութիւն, որմէ առաջինը՝ ժողովրդավարութեան ամրապնդումն է: Շատեր կը յիշեն 2018-ին Հայաստանի մէջ տեղի ունեցած յեղափոխութիւնը, որ կոչուեցաւ «թաւշեայ», երբ երկրի այն ժամանակուան ղեկավարի սահմանադրական փոփոխութեան մէկ հնարքով իր հետագայ պաշտօնավարումը ապահովելու ցանկութիւնը յանգեցուց բողոքի ցոյցերու: Այդ ցոյցերը խաղաղ էին: Հայաստանը պէտք է շնորհաւորել անոր համար, քանի որ մինչ այդ նման բնոյթի ցոյցեր չէին եղած: Տեղի ունեցան վարչապետի ազատ ընտրութիւններ, ինչ որ ողջունելի էր ԵԱՀԿ-ի կողմէ:

Շար.ը՝ էջ 4

«ՔՈՐՈՆԱ» ԺԱՀՐԸ ՀԱՅԱՍՏԱՆԻ ԵՒ ԱՐՑԱԽԻ ՄԷՋ

Մէկ օրուան ընթացքին, 2 յունիս առաւօտեան դրութեամբ, Հայաստանի մէջ «Քորոնա» ժահրին պատճառով մահացած է 19 հոգի, արձանագրուած է 517 նոր դէպք: Ապաքինած է 25 հոգի: Բացասական քննութիւններու թիւը 732 է:

Հաստատուած դէպքերու ընդհանուր թիւը 10.009 է, ապաքինածներունը՝ 3427: Ապաքինման ընթացքի մէջ եղող վարակուածներուն թիւը 6368 է, իսկ կատարուած քննութիւններու ընդհանուր թիւը՝ 59.917: Մինչեւ 2 յունիս 2020 Հայաստանի մէջ «Քորոնա» ժահրով մահացածներուն թիւը 158 է:

Հիւանդութիւններու վերահսկման եւ կանխարգիլման ազգային կեդրոնի գլխաւոր տնօրէն Արտաւազդ Վանեան գրոյցի մը ընթացքին ըսած է, թէ մայիս ամսուան ընթացքին Հայաստանի մէջ «Քորոնա» ժահրով վարակուածներուն թիւը մարտ ամսուան ընթացքին արձանագրուած թիւին համեմատ աճած է 13 անգամ:

Միւս կողմէ, Արցախի մէջ հաստատուած է «Քորոնա» ժահրով վարակուածներու ընդհանուր 46 դէպք, որոնցմէ 26-ը՝ բուժուած:

«Արմէնփրես»-ի հաղորդումով՝ այս մասին կը տեղեկացնեն Արցախի Հանրապետութեան առողջապահութեան նախարարութենէն:

Արցախի մէջ ընդհանուր առմամբ քննութեան ենթարկուած է 926 մարդ, կայ 100 մեկուսացուած անձ: Այսպիսով՝ կայ «Քորոնա» ժահրով հաստատուած 3 նոր դէպք:

ՆԱԽԱԳԱՀ ԱՈՒՆ ԱՅՍՕՐ ԿԸ ՆԱԽԱԳԱՀԷ ՖԻՆԻԼ-Ի ՈՒԺԵՐՈՒ ՊԱՇՏՕՆԱՎԱՐՈՒԹԵԱՆ ԵՐԿԱՐԱԾԳՄԱՆ ՎԵՐԱԲԵՐՈՂ ՆԻՍՏԻ ՄԸ

Հանրապետութեան նախագահ զօր. Միշել Աւն այսօր առաւօտեան նախագահական պալատին մէջ պիտի նախագահէ հարաւային Լիբանանի մէջ ՖԻՆԻԼ-ի միջազգային խաղաղապահ ուժերու պաշտօնավարութեան երկարաձգման վերաբերող նիստի մը:

Նիստին ներկայ պիտի գտնուին վարչապետ Հասսան Տիապ, արտաքին գործոց եւ արտերկրի լիբանանցիներու հարցերու նախարար Նասիֆ Հըթթի, ինչպէս նաեւ ՄԱԿ-ի Ապահովութեան խորհուրդի 5 մնայուն անդամ երկիրներու դեսպաններն ու Լիբանանի մէջ ՄԱԿ-ի ընդհանուր քարտուղարի անձնական ներկայացուցիչ Իան Քիւպիչ:

Նախատեսուած է, որ նախագահ Աւն ներկայացնէ Լիբանանի կեցուածքը՝ ՖԻՆԻԼ-ի ուժերուն պաշտօնավարութիւնը երկարաձգելու մասին՝ նկատի ունենալով, որ ժամանակը հասած է արդէն, որ Նիւ Եորքի մէջ այս թղթածրարը քննարկուի:

Նախագահ Աւն երէկ ընդունեց Հզօր Լիբանան համախմբումի անդամ երեսփոխան Էտկար Թրապուլսին, որուն հետ քննարկեց լիբանանեան իրադարձութիւնները, յատկապէս քաղաքական եւ կրթական մարզերը յուզող հարցերը:

Հանդիպումին ընթացքին Թրապուլսի յայտնեց, որ ինք հանրապետութեան նախագահին փոխանցած է, թէ ջանքեր ի գործ կը դնէ ուսումնական տարեշրջանի, ծնողներուն կացութեան, ինչպէս նաեւ ուսուցիչներուն իրաւունքներու եւ պետական թէ անձնական դպրոցներու պաշտպանութեան ի խնդիր:

Թրապուլսի առաջարկեց պաշտպանել անձնական դպրոցները եւ կրթութեան նախարարութեան յատկացում կատարել՝ իւրաքանչիւր աշակերտի համար 2 միլիոն լ. ոսկի վճարելով, որպէսզի կարելի ըլլայ այդ մարզը փրկել քանդումէ:

Ան յայտնեց նաեւ, որ նախագահ Աւնի հետ քննարկած է երկրին տնտեսական իրադարձութիւնները, գաղթականներուն թղթածրարն ու Հիլան եւ Միէ Միէ գիւղաքաղաքներուն բնակիչներուն իրաւունքներու վերադարձի պարագան:

Նախագահ Աւնի այցելեց նախկին երեսփոխան Էմիլ Ռահմէ, որուն հետ քննարկեց լիբանանեան իրադարձութիւնները:

Միւս կողմէ, Իտալիոյ ազգային տօնին առիթով, նախագահ Աւն շնորհաւորական հեռագիր մը յղեց Իտալիոյ նախագահ Սերժիօ Մաթարելլայի: Ան բարձր գնահատեց լիբանանեան-իտալական երկկողմանի յարաբերութիւններն ու տարբեր մարզերու մէջ առկայ գործակցութիւնը:

ՆԱԽԱՐԱՐ ՕՀԱՆԵԱՆ - ԳԷՈՐԳԵԱՆ ԸՆԴՈՒՆԵՑ ՀԵԾԵԼԱՐՇԱՒԻ ԼԻԲԱՆԱՆԵԱՆ ՖԵՏԵՐԱՍԻՈՆԻ ՄԷԿ ՊԱՏՈՒԻՐԱԿՈՒԹԻՒՆԸ

Երիտասարդութեան հարցերու եւ մարմնակրթութեան նախարար Վարդինէ Օհանեան-Գէորգեան երէկ ընդունեց Հեծելարշաւի լիբանանեան ֆետերասիոնի մէկ պատուիրակութիւնը՝ գլխաւորութեամբ ֆետերասիոնի նախագահ Վաչէ Ծատուրեանի եւ ներկայութեամբ նախարարութեան ընդհանուր տնօրէն Զէյտ Խիամէի:

Հանդիպումին ընթացքին Վ. Ծատուրեան ներկայացուց «Քորոնա» համաճարակին ընթացքին ֆետերասիոնին մշակած աշխատանքային ուղեգիծը, ինչպէս նաեւ մարզական աշխատանքները շարունակելու գործելաոճը, յատկապէս նկատի ունենալով, որ հեծելարշաւի Լիբանանի ախոյեանութիւնը կը զուգադիպի յուլիս ամսուան վերջերուն: Ան անդրադարձաւ այս տարուան ընթացքին կատարուելիք ֆետերասիոնի ընտրութիւններուն:

Նախարար Օհանեան-Գէորգեան իր կարգին ներկայացուց այն դասաւորումները եւ սահմանափակումները, որոնք որդեգրուեցան «Քորոնա» ժահրին դէմ պայքարի ազգային յանձնախումբին կողմէ:

Ան անդրադարձաւ նաեւ այն չափանիշներուն, որոնց հիման վրայ կարելի պիտի ըլլայ մարզական կեանքը մօտիկ ապագային վերաշխուժացնել՝ պահպանելով բոլորին բարօրութիւնը, հետեւելով առողջապահութեան ու ներքին գործոց եւ քաղաքապետութեանց հարցերու նախարարութեան ցուցմունքներուն:

Շար.ը՝ էջ 3

ԿԱՌԱՎԱՐՈՒԹԻՒՆԸ ԸՆԴԳԾԵՑ ԽԱՂԱՂ ՑՈՅՑԵՐ ԿԱՏԱՐԵԼՈՒ ԻՐԱՒՈՒՆՔԸ ԵՒ ՆՇԱՆԱԿՈՒՄՆԵՐԸ ՅԵՏԱԳԳԵՑ ՅԱՌԱՋԻԿԱՅ ՇԱԲԹՈՒԱՆ

Վարչապետ Հասսան Տիապ երէկ վարչապետարանին մէջ նախագահեց կառավարութեան ընթացիկ նիստին, որմէ ետք տեղեկատուութեան նախարար Մանալ Ապտել Սամատ յայտնեց, որ նախարարաց խորհուրդը հետապնդեց ուժանիթի նախարարութեան կողմէ Պըսրիի ամբարտակին աշխատանքներուն վերաբերող մանրամասնութիւնները եւ կոչ ուղղեց բոլոր անոնց, յատկապէս քաղաքացիական ընկերութեան ներկայացուցիչներուն, որոնք այս հարցով առաջարկ ունին, ներկայանալու տեղեկատուութեան նախարարութեան կազմակերպած խորհրդակցական հանդիպումին:

Ապտել Սամատ ըսաւ, թէ նիստին ընթացքին վարչապետ Տիապ հաստատած է, որ շուկային մէջ պիտի ճշդուի սննդեղէնի շուրջ 30 տեսակ, որոնք մատչելի սակերով պիտի ըլլան:

«Ան աւելցուց նաեւ, որ լումայափոխները այսօր պիտի վերսկսին աշխատանքի՝ վերջ տալով իրենց գործադուլին», դիտել տուաւ Ապտել Սամատ:

Տեղեկատուութեան նախարարը ընդգծեց խաղաղ ցոյցեր կատարելու իրաւունքը:

Շար.ը՝ էջ 4

«ԱՐՏՕՆԵԼԻ ՉԷ ՀԱՅՐԵՆԻՔԻՆ ԱՆՎՏԱՆԳՈՒԹԻՒՆԸ ՑՆՑԵԼ ԵՒ ԱՆՈՐ ՀՐԱՊԱՐԱԿՆԵՐԸ ՅԱՆՁՆԵԼ ՑՈՅՑԵՐԸ ՇԱՀԱԳՈՐԾՈՂ ԽՈՒԼԻԿԱՆՆԵՐՈՒՆ»

ՇԵՇՏԵՑ ԶՕՐ. ԱՈՒՆ

Լիբանանեան բանակի հրամանատար զօր. Ժոզեֆ Աւն երէկ այցելեց հիւսիսային Լիբանան, ուր ստուգեց բանակի 2-րդ, 10-րդ եւ 12-րդ ջոկատները, ինչպէս նաեւ յատուկ միջամտութեան ուժերու Ա. վաշտը:

Բանակայիններուն ուղղած իր խօսքին մէջ զօր. Աւն յայտնեց, որ Թրիփոլին պատմութեան եւ հնութեան քաղաք է՝ աւելցնելով, որ անոր արժանապատուութիւնը բանակին արժանապատուութենէն է, եւ բանակը բնաւ պիտի չլքէ Թրիփոլին:

Զօր. Աւն, ստուգելէ ետք վերոնշեալ ջոկատները, հանդիպում ունեցաւ սպաներուն եւ զինուորականներուն հետ եւ անոնց փոխանցեց անհրաժեշտ ցուցմունքները:

«Աքքար բանակին պահեստի ուժն է եւ հայրենիքին բագինին մեծ զոհողութիւններ կատարած է: Բանակայինները ժողովուրդին չեն դիմադրեր, այլ օրէնքի եւ ցուցմունքներու հիման վրայ կը կատարեն իրենց զինուորական գործողութիւնները: Բանակայինները կը դիմադրեն անոնց, որոնք խուլիկանութիւններ ու վայրագութիւններ կը կատարեն եւ հաստատութիւններու, կառավարական կեդրոններու, ինչպէս նաեւ պետական եւ սեփական կալուածներու վրայ կը յարձակին», ըսաւ ան:

Զօր. Աւն շեշտեց, որ բանակը իր ժողովուրդին թշնամին չէ, այլ կը պաշտպանէ ժողովուրդն ու ցուցարարները: «Քաղաքացիական անվտանգութիւնը պահպանելու մեր պատասխանատուութիւնը միացեալ է, եւ արտօնելի չէ հայրենիքին անվտանգութիւնը ցնցել, ինչպէս նաեւ հայրենիքին հրապարակները յանձնել ցոյցերը շահագործող խուլիկաններուն:

Մենք լուռ կ՚աշխատինք՝ համաձայն մեր համոզումներուն, որոնք ազգային սկզբունքներ են: Մեզի համար բանակին հասցէին կատարուած զրպարտութիւնները անտեսելի են, որովհետեւ մարտահրաւէրները մեծ են, իսկ զանոնք յաղթահարելու կամքը՝ շատ աւելի մեծ», շեշտեց զօր. Աւն:

Բանակի հրամանատարը կոչ ուղղեց զինուորներուն, ինքնազսպումի ենթարկուելու, հակառակ անոր որ տնտեսական տագնապը մեծ է, իսկ բանակայինները ժողովուրդին մաս կը կազմեն եւ անոնց նման կը տառապին: «Կարելի չէ բանակը ազգային հարցերէն հեռու պահել, եւ մեր գիտակից ու պատասխանատու կեցուածքով Լիբանանը պիտի հասցնենք ապահով տեղ», ընդգծեց զօր. Աւն՝ հաստատելով նաեւ, որ քաղաքացիները իրենց կարգին պէտք է նեցուկ կանգնին բանակին, որ կը զոհուի հայրենիքին, ժողովուրդին ու կառոյցներուն պաշտպանութեան ի խնդիր», եզրափակեց զօր. Աւն:

ԼԻԲԱՆԱՆԵԱՆ ԿԱՐՃ ԼՈՒՐԵՐ

● ԱՐՏԱՔԻՆ գործոց եւ արտերկրի լիբանանցիներու հարցերու նախարար Նասիֆ Հըթթի երէկ ընդունեց Ընդհանուր ապահովութեան ընդհանուր տնօրէն հազարապետ-զօրավար Ապպաս Իպրահիմը, որուն հետ քննարկեց լիբանանեան իրադարձութիւնները: Հըթթիի այցելեց նաեւ Լիբանանի մէջ Սպանիոյ դեսպան Խօսէ Մարիա Ֆերին, որուն հետ արծարծուեցաւ հարաւային Լիբանանի մէջ ՖԻՆԻԼ-ի միջազգային խաղաղապահ ուժերուն պաշտօնավարութիւնը երկարաձգելու թղթածրարը:

● ԽՈՐՀՐԴԱՐԱՆԻ փոխնախագահ Էլի Ֆըրզլի երէկ ընդունեց Լիբանանի մէջ Եգիպտոսի դեսպան Եասեր Մոհամեդ Ալաուին, որուն հետ քննարկեց Լիբանանի եւ շրջանին ընդհանուր իրավիճակը:

● ՆԱԽԿԻՆ վարչապետ Սաատ Հարիրիի գրասենեակը երէկ հրապարակեց հաղորդագրութիւն մը, որուն մէջ հերքուեցան «Ախպար» օրաթերթի հրապարակած այն տեղեկութիւնները, թէ Հարիրիի խորհրդատուները նամակներ կը յղեն Միջազգային դրամական ֆոնտին եւ զայն կը հրահրեն Լիբանանի դէմ, որպէսզի ան օժանդակութիւններ չյատկացնէ Լիբանանին եւ խանգարելու համար Միջազգային դրամական ֆոնտին ու Լիբանանի միջեւ երկխօսութիւնը:

● ՓԱՂԱՆԳԱՒՈՐ կուսակցութիւնը երէկ գումարեց իր ելեկտրոնային ընթացիկ նիստը, որուն ընթացքին հաստատեց, թէ իրենք փոփոխութեան կարողութիւն ունին՝ աւելցնելով, որ շաբաթ, 6 յունիս 2020-ի ցոյցերուն ընթացքին այս մէկը պիտի փաստեն Պէյրութի հրապարակներուն վրայ:

● ՏԸՆՆԻԷԻ քաղաքացիներ անծանօթներու կողմէ կրակոցի թիրախ դարձան՝ Քըրնեթ Սաուտայի մօտակայքը: Ներքին ապահովութեան ուժերը այս դէպքին շուրջ հետաքննութիւն բացած են:

● ԺՈՂՈՎՐԴԱՅԻՆ շարժումին մաս կազմող ցուցարարներ երէկ Պէյրութի Արդարութեան պալատին դիմաց բողոքի ցոյց մը կատարեցին՝ պահանջելով դատական իշխանութիւններուն անկախութիւնն ու մերժելով քաղաքական անձնաւորութիւններուն կողմէ դատական իշխանութիւններուն աշխատանքին միջամտութիւնները:

«ԱԶԴԱԿ»-Ի ՖՈՆՏԻՆ

● Քաջալերելով «Ազդակ»-ի աշխատանքները՝

Տէր եւ տիկին Յակոբ եւ Թալին Գլպաշեան 200$

ԼԻԲԱՆԱՆԻ ԿԻՆԵՐՈՒ ԱԶԳԱՅԻՆ ԽՈՐՀՈՒՐԴԸ ԱՅՑԵԼԵՑ ՆԱԽԱԳԱՀ ԱՈՒՆԻ ԵՒ ՎԱՐՉԱՊԵՏ ՏԻԱՊԻ

Հանրապետութեան նախագահ զօր. Միշել Աւն նախանցեալ օր նախագահական պալատին մէջ ընդունեց Լիբանանցի կիներու ազգային խորհուրդը, նախագահութեամբ՝ Քլոտին Ռուքոզի: Պատուիրակութեան մաս կազմեց նաեւ Լիբանանցի կիներու ազգային խորհուրդի անդամ Սօսի Փօլատեան:

Այս այցելութիւնը կատարուեցաւ Լիբանանցի կիներու ազգային խորհուրդի պաշտօնավարութեան աւարտին առիթով:

Հանդիպումին ընթացքին նախագահ Աւն շեշտեց նախորդ երեք տարիներուն Լիբանանցի կիներու ազգային խորհուրդին իրագործած աշխատանքին կարեւորութիւնը՝ ի խնդիր կնոջական հարցերու ծառայութեան:

Նախագահ Աւն շնորհաւորեց խորհուրդն ու անոր նախագահը՝ իրագործուած այս աշխատանքին առիթով:

«Լիբանանցի կիներու ազգային խորհուրդի անդամները Լիբանանի ազգային միասնականութիւնը երաշխաւորելու հսկայ կարողութիւն ունին, իսկ ձեր կատարած աշխատանքը՝ քաղաքացիական մատենավարութեան առումով՝ բոլորին միջեւ հաւասարութիւն պարտադրեց: Կը յանձնարարեմ ձեզի, որ այս ուղղութեամբ յառաջ երթաք, որովհետեւ օրէնքներուն միացումով է միայն, որ Լիբանան միասնական կը դառնայ: Ես այս մասին կը խօսիմ իմ ամբողջ կեանքիս փորձառութենէն մեկնելով», ըսաւ ան:

Նախագահ Աւն յայտնեց, որ ինչ որ Լիբանանցի կիներու ազգային խորհուրդը փորձած է իրականացնել, կարիքը ունի յաւելեալ զարգացումի, յանձնառութեան եւ յարգանքի, յատկապէս բնակարանային բռնութեան դիմաց ապահովութեան երաշխաւորման վերաբերեալ:

Նախագահ Աւն շեշտեց, որ ինք պիտի հետապնդէ այդ աշխատանքը եւ կոչ ուղղեց բոլորին, որ այս ուղղութեամբ կատարեալ նուիրումով աշխատին:

«Դուք ձեր ուսերուն մեծ բեռ ունիք, եւ ես ամենայն բարին կը մաղթեմ ձեզի», եզրափակեց ան:

Հանդիպումին ընթացքին Ռուքոզ շնորհակալութիւն յայտնեց նախագահ Աւնի՝ անոր ցուցաբերած վստահութեան համար եւ ներկայացուց Լիբանանցի կիներու ազգային խորհուրդին իրագործած նուաճումները:

ՎԱՐՉԱՊԵՏԱՐԱՆԻՆ ՄԷՋ

Վարչապետ Հասսան Տիապ իր կարգին վարչապետարանին մէջ ընդունեց Լիբանանցի կիներու ազգային խորհուրդը, որ դարձեալ ներկայացուց իր գործունէութիւնն ու արձանագրած իրագործումները:

Վարչապետ Տիապ ողջունեց խորհուրդը եւ հաստատեց, որ ինք կը հաւատայ լիբանանցի կնոջ դերակատարութեան ու նեցուկ է անոր:

Տիապ ընդգծեց գործադիր եւ օրէնսդրական իշխանութիւններուն մէջ լիբանանցի կնոջ դերակատարութեան կարեւորութիւնը՝ հաստատելով, որ ինք կը զօրակցի ընտրական օրէնքին մէջ նկատի ունենալու կնոջ ներկայացուցչութեան չափաբաժինը, որպէսզի լիբանանցի կինը յաւելեալ գործունէութիւն արձանագրէ քաղաքական մարզին մէջ:

ԼԻԲԱՆԱՆԻ ՄԷՋ «ՔՈՐՈՆԱ» ԺԱՀՐՈՎ . . .

Շարունակուած Ա. էջէն

Նախարարութեան համաձայն, նախորդ 24 ժամուան ընթացքին տեղացիներուն շարքին արձանագրուած են 2 վարակուածներ, իսկ արտերկրի լիբանանցիներուն շարքին՝ 7:

Առողջապահութեան նախարար Համատ Հասան երէկ յայտնեց, որ ինք կը նախատեսէ ընդհանուր զօրաշարժը երկու շաբաթով երկարաձգել՝ այնքան ատեն որ Առողջապահութեան համաշխարհային կազմակերպութիւնը կը յանձնարարէ «Քորոնա» ժահրի վարակումը կասեցնելու նախազգուշութիւնները շարունակել, ինչպէս նաեւ դարձեալ զօրաշարժի ենթարկուելու կազմ ու պատրաստ ըլլալ:

Միւս կողմէ, «Սանիթա» ընկերութիւնը երէկ առողջապահութեան նախարարութեան նուիրեց մէկ միլիոն դիմակներ, որոնք լիբանանեան արտադրութիւն են:

Առողջապահութեան նախարարութիւնը հաստատեց, որ այդ դիմակները պիտի ցրուէ պետական հաստատութիւններու վարչութիւններուն, քաղաքապետական համադաշնակցութիւններուն, քաղաքապետարաններուն, ապահովութեան ուժերուն, ինչպէս նաեւ քաղաքացիական միութիւններուն:

Ի՞ՆՉՆ Է, ՈՐ «OFFLINE» Է, ԵՐԲ ՄԵՆՔ «ONLINE» ԵՆՔ ՄՏՈՐՈՒՄՆԵՐ՝ ԿՐԹԱԿԱՆ ՈԼՈՐՏԻՆ ՄԷՋ

Առցանց ուսուցումը նորութիւն չէ կրթական եւ ակադեմական մարզերուն մէջ: 20-րդ դարու ընձեռած արդիւնաւէտ կարելիութիւններէն մէկն է ան, որուն տարբեր հարթակները եւ դասաւանդումի հետաքրքրական միջոցները հետզհետէ դարձան հիմնական ու կայացած մեթոտաբանութիւն: Առցանց ուսուցումը՝ դասերը առաւել հաճելի եւ գրաւիչ դարձնող, պատանիին եւ երիտասարդին նախասիրած առօրեայ «լեզուն» խօսող եւ անհատական սորվելու տարբեր եղանակներ գոհացնող, բոլորին հասանելի եւ մատչելի աշխարհ մը դարձաւ. աշխարհ մը, որ հաճելի ժամանցին եւ հրապուրիչ ներկայացումներու նորօրեայ ոճը տեղափոխեց նաեւ դաստիարակութեան ոլորտ եւ շատ յաճախ առաջնորդեց աշակերտներու ուսումնական արդիւնքներու բարելաւման եւ գործօն մասնակցութեան ապահովման: Ան նաեւ օժանդակեց ուսուցիչին՝ հարստացնելով դասաւանդման մեթոտներու իր պաշարը եւ ամրապնդելով ուսուցողական նպատակակէտերու իրագործումը:

Աշակերտներու հետաքրքրութեան խթանիչ ուժ հանդիսանալու կողքին, առցանց ուսումը դարձաւ նաեւ դպրոցներու եւ կրթական հիմնարկներու յառաջդիմութեան չափանիշ եւ երբեմն՝ նորարարութեան հետեւած ըլլալու հպարտանքի աղբիւր. ծնողներ յատուկ գոհունակութեամբ ընդունեցին զայն, խանդավառուեցան անոր բարեմասնութիւններով եւ զայն նկատեցին իրենց զաւակներու որակաւոր ուսում ապահովելու երաշխիքը: Գործածութեան իր այս տարողութեան եւ ձեւաչափին մէջ առցանց ուսուցումը ունեցաւ բարերար ազդեցութիւն ընդհանրապէս, երբ մանաւանդ անոր օգտագործումը տեղադրուեցաւ որակաւոր ուսուցման ծրագիրներու մէջ, իբրեւ օժանդակ եւ ամբողջացուցիչ մեթոտ՝ դասաւանդման տարատեսակ եղանակներու եւ ռազմավարութիւններու կողքին:

Աշակերտակեդրոն ուսուցման գործընթացին կարեւորագոյն բաղադրիչներէն մէկը հանդիսացող առցանց մեթոտը վերջին շրջանին դարձաւ հիմնական եւ միակ ձեւը: Համաճարակի այս օրերուն դպրոցներն ու համալսարանները դիմեցին այս ձեւին, կրթական ծրագիրներու ամբողջացման համար եւ տուեալ պարտադրուած իրավիճակին մէջ, անիկա ընկալուեցաւ իբրեւ «փրկարար» ստեղծուած մերօրեայ թոհուբոհին մէջ: Այսպէս, կրթական հաստատութիւններ մանրամասն եւ հետեւողական համադրումով ջանացին կարելի եղածին չափ դասանիւթերու ծրագիրները ամբողջացնել, աշակերտ-ուսուցիչ-դպրոց կապի խզումը կանխարգիլել, աշակերտներու զարգացման նպաստող օգտակար հարթակ մը ստեղծել եւ կրթական գործի շարունակականութիւնը ապահովել: Ուսուցիչներ, բծախնդրօրէն եւ կրկնապատիկ աշխատանքով, փորձեցին առաւելագոյն չափով հասանելի եւ հասկնալի դասաւանդում կատարել, աշակերտը կարգապահ աշխատանքի մղել եւ արժեւորումները կարելիութեան սահմաններուն մէջ արդար կիրարկելի դարձնել:

Աշակերտներու տարիքային առանձնայատկութիւնները նկատի ունենալով, առցանց ուսուցումը տուեալ դասարանին եւ դասանիւթին յարմարեցնելու փորձ կատարուեցաւ՝ երբեմն յաջող, երբեմն թերի կերպով. ծնողներ գործակցեցան, աշակերտներ աշխատեցան, ուսուցիչներ վերադասաւորեցին եւ ձեւափոխեցին համակարգի պահանջներն ու նպատակակէտերը: Դրական եւ յուսալի մօտեցում որդեգրելով, կարելի է ըսել, թէ աշխատանքը խիստ գնահատելի էր, իսկ արդիւնքը՝ բաւարար:

Ուսուցանել սորվիլ գործընթացը երկկողմանի եւ երկու կողմերուն հաւասար ներդրումը ապահովելու ձգտող կազմակերպուած դրոյթ մըն է, որ կը բաղկանայ հիմնական 3 փուլերէ՝ ծրագրաւորում, կիրարկում, արժեւորում: Իւրաքանչիւր փուլ ունի իր պայմաններն ու յաջողութեան չափանիշները: Այսպէս, ծրագրաւորումի փուլին դժուարութիւնները յարաբերաբար մեծ չեղան. դասի նպատակակէտերը ճշդուեցան, միջոցի եւ ժամանակի պատշաճեցում կատարուեցաւ, եւ բովանդակութեան փոխանցումի ձեւը առաւելաբար կեդրոնացաւ լսողատեսողական բաղկացուցիչներու վրայ: Ապա այս բոլորին կիրարկումը ունեցաւ յատուկ ժամանակացոյց եւ ճշդուած ժամկէտ. այս բոլորը՝ պաստառով մը, որուն ետին կանգնող ուսուցիչը փոխանցեց դաս մը, դասեր, որոնք, հակառակ իրենց նորաձեւ բնոյթին, շատ յաճախ եղան նոյնանման, միապաղաղ եւ սահմանափակ: Աշակերտները շատ յաճախ եղան չէզոք եւ նոյնիսկ կրաւորական, իրենց պատկերն ու ձայնը երբեմն ընտրովի, մութ եւ լուռ: Արժեւորումը երբեմն դարձաւ անշրջանցելի դժուարութիւն: Շատ յաճախ անիկա եղաւ միայն պարտաւորութիւն մը, որ անտեսեց արժեւորումը կանխող, եւ անոր պատրաստող աշակերտին իւրացման նպաստող եւ զայն ամրապնդող քայլերը: Մտահոգութիւններ արձանագրուեցան նաեւ աշակերտներու ներկայացուցած աշխատանքներու ինքնատպութեան մասին, նիշերու արդարացիութեան եւ ժամանակի ճիշդ տնօրինումին մասին: Այս բոլոր երեւոյթներուն ի տես, կարգ մը մասնագէտներ առաջարկեցին սոյն մեթոտը առցանց (online) չկոչել, այլ զայն փոխարինել հեռակայ (distance) ուսուցում եզրով, զայն հիմնաւորելով աշակերտներու ոչ ամբողջական մասնակցութեան եւ թերի ներկայութեան իրականութեամբ: Ուրիշներ կատարեցին այն հարցադրումը, թէ արդեօք տեղի ունեցածը իրաւա՞մբ online learning-է, թէ՞ online teaching միայն: Այլ խօսքով, կատարուածը ուսուցանե՞լ է միայն, թէ՞ կայ նաեւ սորվելու եւ իւրացումի ապացոյց:

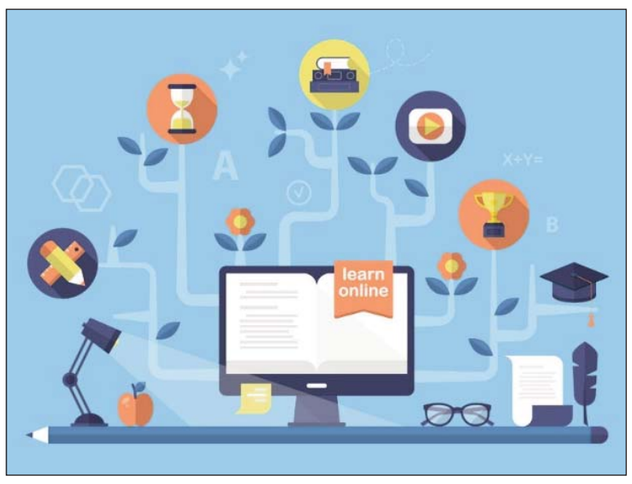

Ինչ անուանում ալ որ տրուի սոյն երեւոյթին, կ՚արժէ պահ մը մտածել, թէ ո՞վ եւ ի՞նչը «offline» գնաց, այս «online» աշխարհին մէջ: Այս պարագային «offline» երթալը փոխաբերական իմաստով կը վերաբերի այն վատ հետեւանքներուն, զորս կրեցին շատեր եւ դաստիարակչական գործի կարգ մը էական բաժիններ.-

Ո՞վ

- Յատուկ կարիքներ ունեցող աշակերտներ, որոնք այս պարագային առիթ չունեցան իրենց դժուարութիւններուն հետեւող եւ լուծումներ գտնող ուսուցիչներ / մասնագէտներ ունենալու իրենց կողքին:

- Յատուկ ձիրքեր ունեցող աշակերտներ, որոնք կաղապարուած այս ձեւին մէջ բաւարար չափով չկրցան յայտնաբերել եւ զարգացնել իրենց ստեղծագործական կարողութիւնները:

- Բացատրութեան երկրորդ առիթին սպասող, միջին կարողութիւններով օժտուած աշակերտներ, որոնք ստիպուած եղան յարմարիլ մատուցուածին միայն:

- Լուսանցքայնացած, ներամփոփ եւ ամչկոտ աշակերտներ, որոնք գրեթէ անհետացան այս կշռոյթին մէջ:

- Նիւթական աղբիւրներէ զուրկ, համացանցի եւ ելեկտրականութեան դժուարութիւններ ունեցող աշակերտներ, որոնք անգամ մը եւս սուղ գին վճարեցին թուայնացած աշխարհին բարիքները չվայելելնուն համար:

- Զարգացումի թերի մակարդակ ունեցող ծնողներու զաւակ-աշակերտներ, որոնք թեքնիք եւ դաստիարակչական օժանդակութիւն չստացան տան մէջ:

- Ոչ գոհացուցիչ աշխատավարձ ունեցող ուսուցիչներ, որոնք յաւելեալ ծանրաբեռնուածութիւն ունեցան, առանց ըստ այնմ գնահատուելու:

Ի՞նչ

- Աշակերտներու առցանց ապահովութիւնը վտանգուեցաւ, երբ մանուկ-պատանի աշակերտներ տարբեր տեսակի առցանց վատ արարքներու զոհ գացին:

- Աշակերտներու ուշադրութիւնը եւ կեդրոնացումը նուազեցաւ, որովհետեւ կարելի չեղաւ անհատական խնամքի առարկայ դարձնել իւրաքանչիւր աշակերտ:

- Աշակերտները զգօն վիճակի մէջ պահելու ուսուցիչի դերակատարութիւնը տկարացաւ, որովհետեւ ուսուցիչը պաստառին ետեւէն լոկ խօսողի մը վերածուեցաւ՝ հեռու իր յարատեւօրէն աշխուժ վիճակէն:

- Ակադեմական դասանիւթերու սպառիչ քննարկումներուն եւ արտայայտուելու բազմաթիւ առիթներու ընդմէջէն զարգացող լեզուամըտածողութիւնը տուժեց՝ իր ժխտական ազդեցութիւնը ձգելով մարդու իմացական աշխարհի կազմաւորման եւ մտածումի առողջ եւ ճշգրիտ դրսեւորման վրայ:

- Ինքնութեան / ազգային ինքնութեան կազմաւորումը խոչընդոտներու հանդիպեցաւ, որովհետեւ անիկա առողջ է միայն կրթական հաստատութեան մը ֆիզիքական եւ ընկերաբարոյական միջավայրին մէջ եւ ոչ պաստառի մը ետին:

- Մարդկային տարրը ակամայ անտեսուեցաւ. գործօն մը, որուն առկայութեան համար այնքա՛ն կենսական է դէմ - առ -դէմ հաղորդակցութիւնը, եւ առանց որուն աշակերտին մօտ ինքնավստահ զգացողութիւն եւ ինքնուրոյն մտածողութիւն կարելի չէ երաշխաւորել:

- Միասին ապրելու ոգին, մղիչ ուժը, ժպիտները, ընկերային յարաբերութիւնները, իր նմանին օգնելու, կարեկցելու, անոր հետ վիճելու, մտածում եւ զգացում բաժնելու առիթները չքացան: Բնականօրէն աղմկարար դասարանի մը շարժունութիւնը, խօսակցութիւնները պաստառին ետին խեղդուեցան:

- Քննական միտքի ամրապնդումը մնաց թերի, որովհետեւ պարտականութիւնները մեծ մասամբ եղան չափուած-ձեւուած եւ առիթ չընծայեցին հանգամանօրէն քննարկումներ եւ վերլուծումներ կատարելու:

- Դպրոցական առօրեայի ընթացքին ուղղակի թէ անուղղակի միջոցներով կազմաւորուող ինքնակարգապահ մօտեցումը, արտայայտութեան առիթ չունեցաւ, որովհետեւ պաստառին պահանջած կարգապահութիւնը յաճախ մակերեսային եղաւ-**թեքնիք**ներ եւ ժամկէտեր յարգել, պարտականութիւններ տեղադրել, տեղեկութիւններ ներբեռնել... այսպիսով, գիտակից կարգապահութիւնը կորսուեցաւ ձեւական սահմանափակումներու մէջ:

- Ուսուցիչի ճկունութիւնը եւ դասաւանդումի ընթացքին ազատ ստեղծագործելը կաշկանդուեցան, որովհետեւ շատ յաճախ կարելի չեղաւ դասաւանդումը անմիջականօրէն կանգնեցնել, թիւրիմացութեան մը կամ թերի ըմբռնումի մը ամբողջական եւ խորքային ճշդումին համար:

- Աշակերտի փոխակերպումին, հարցերուն կամ յառաջընթացին վերաբերող ուսուցիչներու միջամտութիւնները նուազեցան, որովհետեւ այդքան ալ դիւրին չեղաւ առարկայական տուեալներ հաւաքել՝ հետեւողական դիտարկումներով անհրաժեշտ ցուցմունքներ տալու համար:

Կրթական համակարգի եւ նպատակներու վերաքննութեան եւ վերաձեւաւորումի անհրաժեշտութիւնը առկայ էր համաճարակէն առաջ: Վերջերս ստեղծուած ոչ - բնական պայմանները չեն որ մեզ դէմ յանդիման դրին կրթական ոլորտէն ներս անյետաձգելի բարեփոխումներու հրամայականին: 21-րդ դարու սկիզբէն ի վեր մասնագէտներ կը խօսին այս մասին - կրթական նպատակներու վերատեսութիւն, աշակերտներու առաւել մասնակցութիւն, իմաստաւորուած սորվելու հմտութիւններ, կեանքի եւ մարդու բարօրութեան առնչուող գիտելիքներու ամրապնդում, ստեղծագործ եւ մտածող մարդու կայացում եւ այլն: Վերջին ամիսները սակայն, այս բոլորը վերածեցին ահազանգային, անյետաձգելի աշխատանքի մը, որուն յաջողութեամբ պսակումը կ՚ենթադրէ խոր վերլուծում, իրավիճակի առարկայական քննարկում եւ մասնագիտական հիմնաւորումներէ թելադրուած առաջարկներ:

Յառաջիկայ օրերուն մանկավարժութեան եւ մանկավարժական հոգեբանութեան մարզերուն մէջ կատարուելիք ուսումնասիրութիւնները, փորձարկումները եւ գիտական աշխատասիրութիւնները տակաւին շատ ըսելիք եւ թելադրելիք պիտի ունենան առցանց ուսուցման մասին: Տուեալներու հաւաքագրումով եւ վիճակագրական վերլուծումներով կարելի պիտի ըլլայ կատարել, գիտական հիմքերով եզրայանգումներ, որոնք անպայմանօրէն կրնան չհաստատել վերը տեղ գտած դիտարկումները կամ միտքերը: Ուսումնասիրութիւններու արդիւնքները կրնան յստակօրէն վճռահատել թէ առցանց ուսուցումին դրական կողմե՞րն են աւելի ազդեցիկ, թէ՞ բացասական հետեւանքները: Սակայն բոլոր պարագաներուն, յստակ իրականութիւն մը կը յայտնուի մեր դիմաց -կրթութեան ապագան եւ կրթական հաստատութիւններու յառաջիկայ աշխատելաձեւը արմատական փոփոխութիւններ պիտի կրեն, որոնց կեդրոնը պիտի յայտնուի առցանց ուսուցման առաւել տարածումը եւ հետեւողական օգտագործումը: Հետեւաբար, ի՞նչ ալ ըլլան այս ոլորտին մէջ իրենք գիրենք պարտադրող փոփոխութիւնները, պէտք է ի մտի ունենալ, թէ անոնք պէտք է ծրագրուին եւ կիրարկուին յանուն միտքերու եւ հոգիներու յարատեւօրէն «online» կարգավիճակի մը, ուր կարելի է ուսուցանել եւ սորվիլ՝ վերլուծական զգօնութեամբ եւ մարդկային արժանավայել կեցուածքներով:

ՇԱՂԻԿ Գ. Խ.

ՀԱՄԱԶԳԱՅԻՆԻ Մ. ԵՒ Հ. ԱՐՍԼԱՆԵԱՆ ՃԵՄԱՐԱՆԻ ՍԱՆԵՐՈՒ ՖՈՆՏԻՆ

Մարի Թերեզ Ռումուլեանի, Մարի Տահըր Մասսուհի եւ Գրիգոր Էսքիճեանի մահուանց յիշատակին

- Մ. եւ Հ. Արսլանեան Ճեմարանի տնօրէնութիւնը, ուսուցչական կազմը եւ պաշտօնէութիւնը 450.000 լ. ոսկի

ՆԱԽԱՐԱՐ ՕՀԱՆԵԱՆ - ԳԷՈՐԳԵԱՆ...

Շարունակուած 2-րդ էջէն

Նախարար Օհանեան-Գէորգեանի այցելեց նաեւ «Նըժմէ» մարզական ակումբի նախագահ Ասատ Սաքքալ, որ պահանջեց մարզական ակումբներուն նիւթական օժանդակութիւններ տրամադրել՝ տնտեսական այս սուր տագնապին լոյսին տակ:

Սաքքալ շնորհակալութիւն յայտնեց նախարար Օհանեանի՝ բարձր գնահատելով նախարարութեան մէջ անոր ի գործ դրած ջանքերը:

Միւս կողմէ, 1 յունիսին զուգադիպող Երեխաներու պաշտպանութեան միջազգային տօնին առիթով երիտասարդութեան հարցերու եւ մարմնակրթութեան նախարար Վարդինէ Օհանեան - Գէորգեան կատարեց թուիթըրեան հետեւեալ գրառումը. «Մեր հայեացքները մեր երեխաներուն կը սեւեռենք այնպէս մը, որ անոնք են տօնը, յոյսն ու ապագան, եւ այս իրականութիւնը բոլորիս ուսերը կը ծանրացնէ հսկայ պատասխանատուութեամբ մը: Այդ պատասխանատուութիւնը կ՚ենթադրէ հաստատ սիւներու վրայ հիմնել ապահովութեան եւ վստահութեան խարիսխ մը, որով կը կերտուի փայլուն ապագան, որպէսզի մեր երեխաները իրենց երկրին մէջ գոյատեւեն առանց վախի, մտահոգութեան կամ արտագաղթելու մասին մտածելու»:

«ՄԵՐ ԺՈՂՈՎՈՒՐԴԻ ԶԱՒԱԿՆԵՐՈՒՆ ՋԵՐՄՕՐԷՆ ԿԸ ԹԵԼԱԴՐԵՆՔ ՀԱՄԱՃԱՐԱԿԻՆ ԴԷՄ ՊԱՇՏՊԱՆՈՒԵԼՈՒ ՀԱՄԱՐ ՆԱԽԱԶԳՈՒՇԱԿԱՆ ՔԱՅԼԵՐՈՒՆ ՀԵՏԵՒԻԼ»

ԱՐԱՄ Ա. ԿԱԹՈՂԻԿՈՍ

Երկուշաբթի, 1 յունիս 2020-ի առաւօտուն Անթիլիասի մայրավանքին մէջ Մեծի Տանն Կիլիկիոյ Արամ Ա. վեհափառ հայրապետին նախագահութեամբ, տեղի ունեցաւ Ազգային Կեդրոնական վարչութեան Կրօնական ժողովին հանդիպումը: Քննարկուեցան մեր եկեղեցւոյ ու յատկապէս Մեծի Տանն Կիլիկիոյ կաթողիկոսութեան ներքին

կեանքին ու թեմերուն առնչուած շարք մը ծիսական, դաստիարակչական, հրատարակչական, միջեկեղեցական, տեղեկատուական եւ ընկերային ծառայութեան հետ աղերս ունեցող հարցեր: Յիշեալ բնագաւառներուն շուրջ տրուեցան զեկոյցներ պատասխանատու միաբան հայրերու կողմէ եւ քննարկումներէ ետք տրուեցան համապատասխան որոշումներ:

Ժողովի աւարտին վեհափառ հայրապետը հետեւեալ յայտարարութիւնը կատարեց. «Կրօնական ժողովի ընթացքին մենք նաեւ անդրադարձանք համաճարակի հետեւանքներուն եւ այս ուղղութեամբ տարուող աշխատանքներուն՝ թէ՛ եկեղեցական արարողութիւններու, թէ՛ ընկերային ծառայութեան եւ թէ այլ մարզերու մէջ: Բնականաբար, այս բոլորին մասին տեղեակ պիտի պահենք մեր թեմերը:

«Այս առիթով, կ՚ուզենք կարեւորութեամբ յիշեցնել մեր ժողովուրդի զաւակներուն, որ մեզի համար իւրաքանչիւր հայ արժէք մըն է եւ, հետեւաբար, իր ֆիզիքական, բարոյական ու տնտեսական առողջութիւնը մեզի համար, ինչպէս մեր եկեղեցւոյ ու ազգին՝ կենսական է: Մենք պիտի շարունակենք մեր լաւագոյնը կատարել այս ուղղութեամբ՝ ծառայութեան ճամբով մեր կարելիութեանց սահմաններուն մէջ:

«Մեր թելադրանքն է, որ համաճարակի ստեղծած այս վտանգալից կացութիւնը դիմագրաւենք բարձրագոյն աստիճանի պատասխանատուութեամբ ու խստապահանջութեամբ՝ մեր անձին, մեր ընտանիքին, մեր բարեկամներուն եւ ընդհանրապէս մեր շրջապատին նկատմամբ: Կը կրկնենք. իւրաքանչիւր հայու կեանքը թանկագին է մեր ազգին համար: Արդ, մեր հայրական թելադրանքն է, որ առողջապահական, պետական ու համայնքային պատասխանատուներուն կողմէ հաստատուած նախազգուշական միջոցներուն հաւատարմօրէն հետեւինք՝ դիմակ գործածելով, ֆիզիքական անհրաժեշտ հեռաւորութիւնը պահելով, մեր ձեռքերը յաճախ լուալով եւ հեռու մնալով բազմանդամ հաւաքներէ: Վստահ ենք, որ իւրաքանչիւր հայորդի կարեւորութեամբ նկատի պիտի առնէ համաճարակին դէմ պաշտպանուելու համար հաստատուած այս ազդու միջոցները»:

ԽՕՍՔ ԵՐԱԽՏԱԳԻՏՈՒԹԵԱՆ

Լիբանանի Հայ համայնքի ընկերային ծառայողներու միութեան «Զուարթնոց» յատուկ դաստիարակութեան կեդրոնի վարչութիւնն ու տնօրէնութիւնը այս

սեղմ տողերուն մէջ կու գան ուրախութեամբ լիբանանահայութեան եւ յատկապէս անոր ազգանուէր կառոյցներուն յայտնել, թէ 1 յունիս 2020-ին, ձեռամբ՝ Լիբանանի մէջ Հայաստանի Հանրապետութեան լիազօր եւ արտակարգ դեսպան, վսեմաշուք՝

Տիար ՎԱՀԱԳՆ ԱԹԱԲԵԿԵԱՆ-ի ստացած են
Տիկին ԱՆՆԱ ՅԱԿՈԲԵԱՆ-ի
Կեդրոնիս կատարած յատուկ ներդրումը՝
10.000. 000 լ. ոսկի:

Բոլորիս ծանօթ է, թէ իբրեւ լրագրող, նաեւ իբրեւ կողակիցը՝ Հայաստանի Հանրապետութեան վարչապետ՝ տիար Նիկոլ Փաշինեանի, տիկին Յակոբեան դիպուկ սէր, խանդաղատանք եւ մտայղացումներ ունի հայրենիքի թէ սփիւռքի Յատուկ դաստիարակութեան զարգացողական ծրագիրներուն նկատմամբ:

Շնորհակալութիւն օրէ-օր զարգացող սիրոյ օղակներուն համար:

«ԶՈՒԱՐԹՆՈՑ» ԿԵԴՐՈՆԻ ՎԱՐՉՈՒԹԻՒՆ ԵՒ ՏՆՕՐԷՆՈՒԹԻՒՆ

«ՔՈՐՈՆԱ»-Ի ՊԱՏՃԱՌՈՎ ԽԻՍՏ ՍԱՀՄԱՆԱՓԱԿՈՒՄՆԵՐ ՉԿԻՐԱՐԿԱԾ ՇՈՒԷՏԻ ՄԷՋ ԳՈՐԾԱԶՐԿՈՒԹԵԱՆ ՄԱԿԱՐԴԱԿԸ ԲԱՐՁՐԱՑԱԾ Է

Շուէտի մէջ գործազրկութեան մակարդակը ապրիլին 6,7 առ հարիւրէն հասած է 7,9 առ հարիւրի, հակառակ անոր որ իշխանութիւնները մերժած էին «Քորոնա» ժահրի դէմ պայքարի ծիրին մէջ խիստ սահմանափակումներ հաստատել: Այս մասին կը հաղորդէ «Պլումպըրկ»-ը:

Փորձագէտներուն կարծիքով՝ Շուէտի մէջ գործազրկութեան մակարդակը կրնայ հասնիլ 17 առ հարիւրի, եթէ պարտադիր արձակուրդի ուղարկուած քաղաքացիները մօտիկ ապագային չվերադառնան իրենց աշխատանքին:

Շուէտի իշխանութիւնները կը շարունակեն աշխատանքի համակարգի բարեփոխումներու մասին քննարկումները, որոնց համաձայն, գործատուները կրնան պարզ ճամբով, աւելի քիչ ծախսով մարդիկ աշխատանքէ հեռացնել:

Այս առաջարկը յառաջացուցած է դժգոհութիւն շարք մը սենտիքաներու, ինչպէս նաեւ ընդդիմութեան մօտ, որուն ներկայացուցիչները կը սպառնան անվստահութիւն յայտնել վարչապետին, եթէ այդ փոփոխութիւնները ուժի մէջ մտնեն:

Նշենք, որ Շուէտի մէջ «Քորոնա» ժահրով վարակուածներուն թիւը 33.843 է, իսկ մահացածներունը՝ 4029:

ՊԱՊԱՋԱՆ. «ՊԻՏԻ ՊԱՇՏՊԱՆԵՆՔ...»

Շարունակուած Ա. էջէն

«Հրանդ Տինք» հիմնադրամին ուղղուած սպառնալիքները խտրականութիւնը խթանող քաղաքական մթնոլորտի հետեւանք են: Պիտի պաշտպանենք խտրականութեան ու ցեղապաշտութեան դէմ որեւէ քայլ եւ մինակ պիտի չձգենք ընկերները», թուիթըրեան իր էջին վրայ գրած է թրքական քաղաքական կեանք վերադառնալու յայտ ներկայացուցած Ժողովրդավարութիւն եւ յառաջընթաց կուսակցութեան ղեկավար Պապաջան:

Օրեր առաջ անծանօթ անձ մը Հրանդ Տինք հիմնադրամին կոչ ուղղած էր «եղբայրութեան հեքիաթներէն» հրաժարելու եւ անյապաղ լքելու երկիրը, իսկ Ռաքել Տինքին եւ հիմնադրամի փաստաբանին ե-նամակով «գիշեր մը յանկարծակի կրնաք գալ» բովանդակութեամբ նամակ ուղարկած էր: Այդ արտայայտութիւնը շատ օգտագործուած է եւ կ՚օգտագործուի թուրքերու կողմէ: Հրանդ Տինքը սպաննելէ առաջ նոյնպէս նման տողերով հաղորդագրութիւն ուղարկած էին: Թուրքիոյ նախագահ Ռեճեփ Թայիփ Էրտողանն ու թուրք բարձրաստիճան անձեր Սուրիա եւ Իրաք ներխուժելէ առաջ նոյնպէս նման սպառնալիքներ տարածած էին:

Ռաքել Տինքին եւ հիմնադրամին սպառնացած անձը արդէն ձերբակալուած է: Ի յայտ եկած է, որ յանցագործը գործած է ազրպէյճանցի սիրեցեալի ազդեցութեան տակ եւ յորդորով:

ԺԱԱՖԱՐԻ ՄԻԱՑԵԱԼ . . .

Շարունակուած Ա. էջէն

Ան դիտել տուաւ, որ այդ ոճիրին նպատակը ոչ միայն սուրիական տնտեսութիւնը հարուածելն է, այլ սուրիացի հողագործները ուղղակի կերպով շանթաժի ենթարկելը, ահաբեկելը, աղքատացնելն ու տեղահանելը, ինչպէս նաեւ զանոնք ստիպել, որ իրենց բերքը ծախեն ահաբեկչական կազմակերպութիւններուն ու անջատողական **միլիսներուն** եւ զանոնք մաքսանենգել դէպի թրքական հողեր:

ՄԱԿ-ի մէջ Սուրիոյ դեսպանը նաեւ նշեց, որ բերքերը հրկիզելու կողքին «թրքական բռնագրաւումի ուժերն ու անոնց վարձկանները» գողցած են բերքերը: Թրքամէտ ահաբեկչական խմբաւորումները 26 մայիսին բերքահաւաքի մեքենաներ բերած են Հասաքէի հիւսիսային գիւղական շրջանին մէջ բռնագրաւեալ Ռասուլ Այնի շրջան եւ գողցած հողագործներուն բերքը եւ զայն մաքսանենգած դէպի թրքական հողեր:

Ժաաֆարի նաեւ լուսարձակի տակ առաւ այն, որ, հակառակ ՄԱԿ-ի, ներառեալ անոր ընդհանուր քարտուղարին եւ Սուրիոյ հարցով յատուկ պատուիրակին «Քորոնա» ժահրին դէմ պայքարելու համար Սուրիոյ ժողովուրդին դէմ հաստատուած տնտեսական միակողմանի պատժամիջոցները չեղարկելու կոչերուն, ամերիկեան կառավարութիւնն ու Եւրոպական Միութիւնը քանի մը օր առաջ հրապարակած են այդ պատժամիջոցները խստացնելու երկու որոշումներ:

Ի ՊԱՏԱՍԽԱՆ Ս. ՍՈՖԻԱՅԻ ՄԷՋ ՂՈՒՐԱՆԻ ԸՆԹԵՐՑՄԱՆ՝ ՅՈՒՆԱՍՏԱՆԻ ՄԷՋ ՄԶԿԻԹԻ ՎՐԱՅ ԿԱԽՈՒԱԾ Է ՅՈՒՆԱԿԱՆ ԴՐՕՇ

Անծանօթ անձեր Թուրքիա-Յունաստան սահմանին վրայ գտնուող Տիմոթեքա քաղաքին մէջ գտնուող Չելեպի Մեհմեթ պատմական մզկիթի մինարեթէն կախած են յունական դրօշ, որ վերցուած է միայն այն ատեն, երբ քաղաքապետարանը զայն նկատած է:

579-ամեայ մզկիթը կը գտնուի թուրք-յունական սահմանին վրայ՝ Էտիրնէ շրջանի Ուզունքէօփրու քաղաքին դիմաց, ինչ աւելի գրգռած է թուրքերը:

Տիմեթոքի քաղաքապետ Ռամիլոս Հաճիանօղլու յայտարարած է, որ դէպքը տեղի ունեցած է շաբաթ կամ կիրակի օր, եւ ոստիկանութիւնը արդէն հետաքննութեան սկսած է:

Միջադէպը մեծ աղմուկ բարձրացուցած է Թուրքիոյ մէջ՝ զայն համարելով սադրանք:

Նշենք, որ 27 մայիսին Կոստանդնուպոլսոյ անկման տարելիցի օրը երկիրի նախագահ Ռեճեփ Թայիփ Էրտողան նամազ կատարած է Կոստանդնուպոլսոյ խորհրդանիշ եղող եւ թանգարանի կարգավիճակ ունեցող Ս. Սոֆիա տաճարին մէջ:

ԾԵՐԱԿՈՅՏԸ ՀԱՒԱՆՈՒԹԻՒՆ ՏՈՒԱԾ Է ԱԶԳԱՅԻՆ ՀԵՏԱԽՈՒԶՈՒԹԵԱՆ ՏՆՕՐԷՆԻ ՊԱՇՏՕՆԻՆ ՃՈՆ ՌԵԹՔԼԻՖԻ ԹԵԿՆԱԾՈՒԹԵԱՆ

Ծերակոյտը հաւանութիւն տուած է թեկնածութեան Ազգային հետախուզութեան տնօրէնի պաշտօնին Հանրապետական կուսակցութենէն ներկայացուցիչներու տան անդամ Ճոն Ռեթքլիֆի, որ առաջադրուած էր Միացեալ Նահանգներու նախագահ Տանըլտ Թրամփի կողմէ: Այս մասին կը հաղորդէ «Ամերիկայի ձայն»-ը:

Ծերակուտականներու որոշումը կը նկատուի իբրեւ յաղթանակը Թրամփի, որ արդէն երկրորդ անգամ վարչական բարձր պաշտօնի կ՚առաջադրէ Ռեթքլիֆը, որ ունի պահպանողական հայեացքներ:

Ծերակուտականները անոր թեկնածութեան թեր քուէարկած են 49 ձայնով: Դէմ քուէարկած են 44 ծերակուտականներ: Դեմոկրատականները անոր թեկնածութեան կոշտ դիմադրութիւն ցուցաբերած են:

«Ռոյթըրզ» կը նշէ, որ Ռեթքլիֆ պաշտօնը պիտի ստանձնէ անվտանգութեան սպառնալիքներու լայն միջավայրի պայմաններու մէջ, ներառեալ «Քորոնա» ժահրի համաճարակը, Չինաստանի հետ սուր մրցակցութիւնը եւ այն սպասումները, որ Ռուսիան պիտի փորձէ միջամտել Միացեալ Նահանգներու 2020-ի նախագահական ընտրութեան:

Անցեալ տարուան յուլիսին Թրամփ առաջին անգամ յայտարարած էր, որ Ազգային հետախուզութեան»:

«Այն պահուն, երբ մեր երկիրը միասնականութեան կը ձգտի, նախագահ Տանըլտ Թրամփ զայն կը պառակտէ», նշեցին անոնք՝ աւելցնելով. «Այս դժուար պահուն Միացեալ Նահանգներ իսկական ղեկավարութեան պէտք ունին»:

«Թրամփ կը շարունակէ սադրանք, կոյր ծայրայեղականութիւն ու բռնարարքներ հրահրել, ինչ որ վախկոտութիւն, տկարութիւն է եւ՝ շատ վտանգաւոր», յայտնեցին անոնք:

Ներկայացուցիչներու տան արտաքին յարաբերութիւններու յանձնախումբի նախագահ Էլիըթ Էնկըլ իր կարգին նշեց. «Թրամփ ցուցարարները ահաբեկիչներ որակեց եւ քաղաքացիներուն սպառնաց բանակով: Անոր խօսքերն ու արարքները յաւելեալ բռնարարքներ կը հրահրեն եւ ցոյց կու տան, որ կազմակերպ ցեղապաշտութեան հարցի լուծման մէջ շահ չունի: Քաղաքացիները կը պոռան, որպէսզի իրենց ձայնը լսէ, եւ ուժերու տեղակայման մասին անոր խօսքը կը նշանակէ, թէ ան անոնց մտիկ չ՚ըներ»:

«Ռոյթըրզ» լրատու գործակալութիւնը հաղորդեց, որ Ֆրանսայի մայրաքաղաք Փարիզի մէջ տասնեակ քաղաքացիներ մասնակցած են Ֆրանսայի մէջ Միացեալ Նահանգներու դեսպանատան դիմաց կազմակերպուած բողոքի ցոյցին:

Ցոյցը կազմակերպուած է ֆրանսական հակացեղապաշտական շարժումին կողմէ՝ յաջակցութիւն Մինիափոլիսի մէջ սեւամորթ Ճորճ Ֆլոյտի սպանութենէն ետք Միացեալ Նահանգներու մէջ ցոյց կատարող քաղաքացիներուն:

ԹՐԱՄՓ ՈՒԱՇԻՆԿԹԸՆԻ ՄԷՋ . . .

Շարունակուած Ա. էջէն

Աւելի ուշ Միացեալ Նահանգներու նախագահ Տանըլտ Թրամփ Սպիտակ տան «Ռոզ Կարտըն»-ի մէջ արտասանեց խօսք մը, որուն ընթացքին առաջին անգամ ըլլալով պաշտօնապէս անդրադարձաւ սպիտակամորթ ոստիկանի մը կողմէ սեւամորթ անզէն քաղաքացիի մը սպանութեան պատճառով երկրին տարածքին քանի մը օրէ ի վեր տեղի ունեցող անկարգութիւններուն:

Թրամփ «Ուաշինկթընի մէջ լաւապէս զինուած հազարաւոր զինուորներու եւ ոստիկաններու» տեղակայումը յայտարարեց՝ երկրին մայրաքաղաքին մէջ տեղի ունեցող անկարգութիւնները, խափանարարութիւններն ու թալանը որակելով « ամբողջովին ամօթալի»:

Ան յայտնեց, որ նահանգապետերէն պահանջած է հարկ եղածը ընել «փողոցը վերահսկողութեան տակ առնելու համար»: Թրամփ դատապարտեց «ներքին ահաբեկչութեան» արարքները:

Միացեալ Նահանգներու նախագահութեան դեմոկրատական թեկնածու Ճօ Պայտընն ընկերային ցանցի ճամբով յայտարարութեան մը մէջ Թրամփը ամբաստանեց «բանակը ամերիկացիներուն դէմ օգտագործելու» յանցանքով՝ աւելցնելով, որ ան «խաղաղ ցուցարարներուն վրայ արցունքաբեր կազ կ՚արձակէ, անոնց վրայ ռետինէ փամփուշտ կը նետէ լուսանկարի մը համար»:

Ներկայացուցիչներու տան նախագահ Նենսի Փելոսի եւ դեմոկրատականներու ղեկավար Չաք Շումը միացեալ հաղորդագրութեան մը մէջ յայտնեցին. «Ամերիկացիները ցոյց կը կատարեն վերջ տալու համար անիրաւութեան ու վայրագութեան»:

«Ցոյցեր կատարելը իրաւունք է, սակայն մեր մաղթանքն է նաեւ, որ անոնք կատարուին օրէնքի համաձայն, որպէսզի ո՛չ ժողովուրդը վնասուի, եւ ո՛չ ալ ապահովութեան ուժերը», յայտնեց ան:

Ապտել Սամատ նշեց նաեւ, որ նշանակումները յետաձգուած են յառաջիկայ շաբթուան:

Ներքին գործոց եւ քաղաքապետութեանց հարցերու նախարար Մոհամետ Ֆահմի նիստէն ետք յայտնեց, որ ինքնաշարժներուն զոյգ եւ անզոյգ թիւերով երթեւեկելու օրէնքին գործադրութիւնը պիտի շարունակուի՝ աւելցնելով, որ այդ օրէնքը կառավարութեան որոշումով պարտադրուած է:

Անդրադառնալով ցոյցերուն՝ Ֆահմի յայտնեց, որ խաղաղ ցոյցը արտօնելի է, սակայն ընդվզումներ յառաջացնելն ու ճամբաները փակելը արգիլուած են: «Եթէ ժողովրդային շարժումի ցոյցերը խաղաղ են, ապա դուք գիս այդ ցոյցերուն առաջնագիծին վրայ պիտի գտնէք», ըսաւ ան:

Ֆահմի նշեց, որ Պաշտպանութեան գերագոյն խորհուրդը իր նիստը պիտի գումարէ յառաջիկայ շաբաթաւերջին՝ քննարկելու համար ընդհանուր զօրաշարժը:

Ներքին գործոց նախարարը ընդգծեց, որ կարմիր մոմով փակուած 90 լումայափոխներուն վաճառատուները այսօր իրենց դռները պիտի վերաբանան:

Վարչապետ Տիապ ընդունեց նաեւ վառելանիւթի կայարաններու սեփականատէրերու սենտիքայի մէկ պատուիրակութիւնը, գլխաւորութեամբ՝ սենտիքայի նախագահ Սամի Պրաքսի:

Հանդիպումէն ետք Պրաքս յայտարարեց, որ վառելանիւթի տագնապ չկայ՝ հաստատելով, որ այսօրուընէ սկսեալ վառելանիւթի բաշխումը պիտի բարելաւուի:

ԱՒՍՏՐԻՈՅ ԱԶԳԱՅԻՆ ԽՈՐՀՈՒՐԴԸ . . .

Շարունակուած Ա. էջէն

Վարչապետ Նիկոլ Փաշինեանը կէս տարի ետք հրաժարական տուաւ նոր խորհրդարանական ազատ ընտրութիւններ ապահովելու համար, ինչ որ նոյնպէս ողջունուեցաւ ԵԱՀԿ-ի կողմէ: Հայաստանը մեծ յառաջընթաց կ՚արձանագրէ ժողովրդավարական փոփոխութիւններու, փտածութեան դէմ պայքարի, դատաիրաւական համակարգին մէջ սահմանադրական բարեփոխումներու գործընթացին մէջ:

Համաձայնագիրի երկրորդ կարեւոր բաղադրիչը ազատ առեւտուրն է. Հայաստան յատուկ դերակատարութիւն ունի ԵԱՏՄ-ի եւ Եւրոպական Միութեան միջեւ յարաբերութիւններուն մէջ: Հայաստանը ԵԱՏՄ-ի անդամ է: Համապարփակ եւ ընդլայնուած գործընկերութեան համաձայնագիրի վաւերացումով կը մեծնան ԵԱՏՄ-ի հսկայ շրջանին մէջ Աւստրիական ընկերութիւններու մուտքի հնարաւորութիւնները: Հայաստանի համար երկու ուղղութիւններով լաւ յարաբերութիւնները կարեւոր են: Հայաստանը աշխարհագրականօրէն բարդ դրութեան եւ ծանր հակամարտութեան մէջ է իր երկու դրացիներուն հետ: Երկրին մէջ կը բնակի 3 միլիոն մարդ, եւս 3 միլիոն հայեր կը բնակին Եւրոպայի մէջ, որոնցմէ 5000-ը Աւստրիոյ քաղաքացի են: Արդէն նշեցի մեր բազմադարեայ կապի մասին: Շուրջ 200 տարի, Վիեննայի մէջ կը գտնուի Մխիթարեան միաբանութեան եկեղեցին՝ իր հրաշալի թանգարանով եւ գրադարանով: Վիեննայի մէջ կը գտնուին նաեւ Հայ եկեղեցւոյ Եւրոպայի թեմի եպիսկոպոսի նստավայրը: Համագործակցութեան առումով Հայաստանը մեզի համար կեդրոնական երկիր է: Ելոյթս աւարտեմ 1915-1916 թուականներուն տեղի ունեցած Ցեղասպանութեան մասին խօսքով: Ցաւօք, բոլոր պետութիւնները չէ, որ ճանչցած են Ցեղասպանութիւնը: Երեւանի մէջ Ցեղասպանութեան յուշահամալիրին մէջ կը փողփողին Ցեղասպանութիւնը ճանչցած 32 պետութիւններու դրօշները: Անոնց կարգին հպարտութեամբ կը տեսնենք նաեւ Աւստրիոյ դրօշը: Անոր համար շնորհակալութիւն պէտք է յայտնենք մեր նախորդ գումարման խորհրդարանի խմբակցութիւններուն: Հայաստանի համար շատ կարեւոր է Ցեղասպանութեան ճանաչումը: Մեզմէ շատերը Ցեղասպանութեան մասին գիտեն Ֆրանց Վերֆելի «Մուսա Լերան 40 օրը» վէպէն: Վստահ եմ, որ այսօր օրակարգի վրայ գտնուող վաւերացման ենթակայ 7 համաձայնագիրներու շարքին կը վաւերացուի նաեւ Հայաստան-Եւրոպական Միութիւն համապարփակ եւ ընդլայնուած համագործակցութեան մասին համաձայնագիրը»:

ԼԻՊԻԱԿԱՆ ՀԱԿԱՄԱՐՏՈՒԹԵԱՆ...

Շարունակուած Ա. էջէն

Դիւանագէտները յոյս ունին, որ զինադադարը պիտի իրականացուի ոչ միայն բառերով, այլ բանակցութիւնները եւս պիտի արտօնեն հասնիլ նաեւ մարդասիրական զինադադարի, որպէսզի իշխանութիւններուն հնարաւորութիւն ընձեռուի կեդրոնանալու «Քորոնա» ժահրի հետեւանքներու դէմ պայքարին վրայ:

«ՄԱԿ-ը յոյս ունի բանակցութիւններու նոր փուլի, որ տեղի պիտի ունենայ տեսաժողովի ձեւաչափով», ըսած է յայտարարութեան մէջ:

ԿԱՌԱՎԱՐՈՒԹԻՒՆԸ ԸՆԴԳԾԵՑ ...

Շարունակուած 2-րդ էջէն

«Ցոյցեր կատարելը իրաւունք է, սակայն մեր մաղթանքն է նաեւ, որ անոնք կատարուին օրէնքի համաձայն, որպէսզի ո՛չ ժողովուրդը վնասուի, եւ ո՛չ ալ ապահովութեան ուժերը», յայտնեց ան:

Ապտել Սամատ նշեց նաեւ, որ նշանակումները յետաձգուած են յառաջիկայ շաբթուան:

Ներքին գործոց եւ քաղաքապետութեանց հարցերու նախարար Մոհամետ Ֆահմի նիստէն ետք յայտնեց, որ ինքնաշարժներուն զոյգ եւ անզոյգ թիւերով երթեւեկելու օրէնքին գործադրութիւնը պիտի շարունակուի՝ աւելցնելով, որ այդ օրէնքը կառավարութեան որոշումով պարտադրուած է:

Անդրադառնալով ցոյցերուն՝ Ֆահմի յայտնեց, որ խաղաղ ցոյցը արտօնելի է, սակայն ընդվզումներ յառաջացնելն ու ճամբաները փակելը արգիլուած են: «Եթէ ժողովրդային շարժումի ցոյցերը խաղաղ են, ապա դուք գիս այդ ցոյցերուն առաջնագիծին վրայ պիտի գտնէք», ըսաւ ան:

Ֆահմի նշեց, որ Պաշտպանութեան գերագոյն խորհուրդը իր նիստը պիտի գումարէ յառաջիկայ շաբաթաւերջին՝ քննարկելու համար ընդհանուր զօրաշարժը:

Ներքին գործոց նախարարը ընդգծեց, որ կարմիր մոմով փակուած 90 լումայափոխներուն վաճառատուները այսօր իրենց դռները պիտի վերաբանան:

Վարչապետ Տիապ ընդունեց նաեւ վառելանիւթի կայարաններու սեփականատէրերու սենտիքայի մէկ պատուիրակութիւնը, գլխաւորութեամբ՝ սենտիքայի նախագահ Սամի Պրաքսի:

Հանդիպումէն ետք Պրաքս յայտարարեց, որ վառելանիւթի տագնապ չկայ՝ հաստատելով, որ այսօրուընէ սկսեալ վառելանիւթի բաշխումը պիտի բարելաւուի:

«ՔՈՐՈՆԱ»-Ի ՃԳՆԱԺԱՄԱՅԻՆ ՇՏԱՊԻ
ԹԷԺ ԳԻԾՆ Է (HOTLINE) 03-188911

ԱԶԴԱԿ ՀԵՌ: (01) 258526 - 260115 - 241274 ՊՈՒՐՃ ՀԱՄՈՒՏ AZTAG TEL.: (01)258526 - 260115 - 241274 - E-mail: info@aztagdaily.com FAX: (01) 258529 - P.O.BOX: 80860 BOURJ HAMMOUD أزتاك: هاتف: ٢٥٨٥٢٦ - ٢٦٠١١٥ - ٢٤١٢٧٤ (٠١) فاكس: ٢٥٨٥٢٩ (٠١) - ص.ب: ٨٠٨٦٠ برج حمّود